



TISZACSEGE VÁROS ÖNKORMÁNYZATÁNAK POLGÁRMESTERE

4066 Tiszacsege, Kossuth u. 5. * Tel.: 52/588-400 * Fax: 52/588-405
e-mail: pmhivatal@tizzacsege.hu * Internet: <http://www.tizzacsege.hu/>



MEGHÍVÓ

Tiszacsege Város Önkormányzata Képviselő-testülete **rendkívüli következő** ülését **2016. február 11-én (csütörtök) du. 15⁰⁰ órai kezdettel** – a Polgármesteri Hivatal tanácskozóteremben - tartja, melyre ezúton tisztelettel meghívom.

NAPIRENDI PONT:

- 1./ Tiszacsege Város Önkormányzata adósságot keletkeztető ügyleteiből eredő 2016-2019.évi fizetési kötelezettségeinek megállapításáról
Ea.: Szilágyi Sándor polgármester
- 2./ Tiszacsege Város Önkormányzat 2016. évi költségvetésének megtárgyalása
Ea.: Szilágyi Sándor polgármester
- 3./ Tájékoztatás a tárgyalások jelenlegi állásáról református iskola létrehozása tárgyában; cselekvési terv kialakítása; az épület átalakításával, felújításával kapcsolatos költségvetés elkészítésére adott megbízás, valamint a költségvetés megvitatása
Ea.: Szilágyi Sándor polgármester
- 4./ Önkormányzat és intézményei létszámkeretének meghatározása
Ea.: Szilágyi Sándor polgármester
- 5./ Egyet nem értés/tiltakozás kifejezése a kötelező betelepítési kvótával szemben
Ea.: Szilágyi Sándor polgármester
- 6./ Szakmai beszámoló a Fonyódligeti üdülő 2015. évi üzemeltetéséről
Ea.: Szilágyi Sándor polgármester
- 7./ A Fonyódi Gyermeküdülőknek a Magyar Állam tulajdonában és Szociális és Gyermekvédelmi Főigazgatóság vagyonkezelésében lévő 12% -os tulajdoni hányad megvásárlása
Ea.: Szilágyi Sándor polgármester
- 8./ LED-es közvilágítás kiépítése
Ea.: Szilágyi Sándor polgármester
- 9./ Tájékoztató Balmazújváros-Tiszacsege közötti közút felújítása tárgyában benyújtott kérelemről
- 10./ Különfélék

Tiszacsege, 2016. február 08.

Tisztelettel:

Szilágyi Sándor
polgármester





TISZACSEGE VÁROS ÖNKORMÁNYZATÁNAK POLGÁRMESTERE

4066 Tiszacsege, Kossuth u. 5. * Tel.: 52/588-400 * Fax.: 52/588-405
e-mail.: pmhivatal@tizzacsege.hu * Internet: <http://www.tizzacsege.hu/>



.... *Napirendi pont*
Törvényességi szempontból ellenőrizte:
dr. Kertész Marianna

ELŐTERJESZTÉS

TISZACSEGE VÁROS ÖNKORMÁNYZATI KÉPVISELŐ-TESTÜLETÉNEK 2016. február 11-én tartandó ülésére

**Tárgy: Tiszacsege Város Önkormányzata adósságot keletkeztető ügyleteiből eredő
2016-2019.évi fizetési kötelezettségeinek megállapításáról**

Tisztelt Képviselő-testület !

Az államháztartásról szóló 2011. évi CXCV. Törvény 29/A. § a) és b) pontja szerint „A helyi önkormányzat, a nemzetiségi önkormányzat és társulás évente, legkésőbb a költségvetési rendelet, határozat elfogadásáig határozatban állapítja meg a Stabilitási tv. 45. § (1) bekezdés a) pontja felhatalmazása alapján kiadott jogszabályban meghatározottak szerint saját bevételeinek, valamint a Stabilitási tv. 3. § (1) bekezdése szerinti adósságot keletkeztető ügyleteiből eredő fizetési kötelezettségeinek a költségvetési évet követő három évre várható összegét.”

Az adósságot keletkeztető ügylethez történő hozzájárulás részletes szabályairól szóló 353/2011. (XII.30.) Korm. rendelet az alábbiak szerint definiálja a saját bevételeket:

„2.§ (1) Az önkormányzat saját bevételeinek minősül

1. a helyi adóból származó bevétel,
2. az önkormányzati vagyon és az önkormányzatot megillető vagyoni értékű jog értékesítéséből és hasznosításából származó bevétel,
3. az osztalék, a koncessziós díj és a hozambevétel,
4. a tárgyi eszköz és az immateriális jószág, részvény, részesedés, vállalat értékesítéséből vagy privatizációból származó bevétel,
5. bírság-, pótlék- és díjbevétel, valamint
6. a kezességvállalással kapcsolatos megtérülés.”

Az előterjesztés 1. mellékletében az önkormányzat saját bevételeit 2016. évre a költségvetési rendelet-tervezetben lévő értékekkel, 2017-2019. években becsült értékekkel szerepeltettük.

Az évenkénti fizetési kötelezettség meghatározásához szükséges az adósságot keletkeztető ügyletek adott évi összegének kiszámítása a Stabilitási törvény alapján:

„3. § (1) Adósságot keletkeztető ügylet és annak értéke:

- a) hitel, kölcsön felvétele, átvállalása a folyósítás napjától a végtörlesztés napjáig, és annak aktuális tőke tartozása,
- b) a számvitelről szóló törvény 2000. évi C. törvény (a továbbiakban: Szt.) szerinti hitelviszonyt megtestesítő értékpapír forgalomba hozatal napjától a beváltás napjáig, kamatozó értékpapír esetén annak vételára,
- c) váltó kibocsátása a kibocsátás napjától a beváltás napjáig, és annak a váltóval kiváltott kötelezettséggel megegyező, kamatot nem tartalmazó értéke,
- d) az Szt. szerint pénzügyi lízing lízingbevevői félként történő megkötése a lízing futamideje alatt, és a lízingszerződésben kikötött tőkerész hátralévő összege,
- e) a visszavásárlási kötelezettség kikötésével megkötött adásvételi szerződés eladói félként történő megkötése - ideértve az Szt. szerinti valódi penziós és óvadéki repóügyleteket is - a visszavásárlásig, és a kikötött visszavásárlási ár,
- f) a szerződésben kapott, legalább háromszázhatvanöt nap időtartamú halasztott fizetés, részletfizetés, és a még ki nem fizetett ellenérték,
- g) hitelintézetek által, származékos műveletek különbözeteként az Államadósság Kezelő Központ Zrt.-nél (a továbbiakban: ÁKK Zrt.) elhelyezett fedezeti betétek, és azok összege.”

Tiszacsege Város Önkormányzatának a fenti jogszabály alapján előző években keletkezett tárgyévi kötelezettségek soron az EMEL Kft-vel 2010.11.22. napján kötött kölcsön szerződéséből, valamint a Merkantil Váltó és Vagyonbefektető Bank Zrt-vel kötött lízingszerződésből eredő adósságot keletkeztető ügylet, a tárgyévben keletkezett, illetve keletkező tárgyévi kötelezettségek soron a K&H Bank Zrt-től felvett 5.000.000 Ft összegű beruházási hitel, valamint kisbusz pénzügyi lízinggel történő beszerzése szerepel.

A Képviselő-testületnek a saját bevételei összegét, valamint az adósságot keletkeztető ügyleteiből eredő fizetési kötelezettségeit – évente – legkésőbb a költségvetési rendelet elfogadásáig meg kell állapítania.

Az 1. mellékletben megállapított összegek alapján az Önkormányzat megfelel a Stabilitási törvény 10. § (5) bekezdésében foglalt követelménynek, mi szerint:

„ az önkormányzat 3.§ (1) bekezdése szerinti adósságot keletkeztető ügyletből származó tárgyévi összes fizetési kötelezettsége az adósságot keletkeztető ügylet futamidejének végéig egyik évben sem haladhatja meg az önkormányzat adott évi saját bevételeinek 50%-át.”

A fentiek alapján kérem a Tisztelt Képviselő-testületet az előterjesztés megtárgyalására és a határozati javaslat elfogadására.

Tiszacsege, 2016. február 08.



Szilágyi Sándor
polgármester

Határozati javaslat

..../2016. (....) Kt. számú HATÁROZAT

Tiszacsege Város Önkormányzata Képviselő-testülete az államháztartásról szóló 2011. évi CXCV. törvény 29/A. § a) és b) pontjára tekintettel, a Magyarország gazdasági stabilitásáról szóló 2011. évi CXCV. törvény 3.§ (1) bekezdése szerint, valamint az adósságot keletkeztető ügylethez történő hozzájárulás részletes szabályairól szóló 353/2011. (XII.30.) Korm. rendelet 2. § (1) bekezdése alapján az önkormányzat saját bevételeinek összegét, valamint az adósságot keletkeztető ügyleteiből eredő 2016-2019. évi fizetési kötelezettségeinek három évre várható összegét a határozat melléklete szerint hagyja jóvá.

Határidő azonnal

Felelős: Szilágyi Sándor polgármester

Tiszacsege Város Önkormányzata
adósságot keletkeztető ügyleteiből eredő fizetési kötelezettségeinek bemutatása

adatok ezer Ft-ban

Megnevezés	sor- szám	saját bevétel és adósságot keletkeztető ügyletből eredő fizetési kötelezettség összegei			
		2016. év	2017. év	2018.év	2019.év
Helyi adók és települési adók	1.	111 617	111 000	111 000	111 000
Osztalék, koncessziós díjak	2.				
Díjak, pótlékok, bírságok	3.	1 600	1 500	1 400	1 200
Tárgyi eszközök, immateriális javak, vagyoni értékű jog értékesítése, vagyonhasznosításból származó bevétel	4.	31 874	32 511	33 161	33 824
Részvények, részesedések értékesítése	5.				
Vállalt értékesítésből, privatizációból származó bevétel	6.				
Kezességvállalással kapcsolatos megtérülés	7.				
Saját bevételek (01+...+07)	8.	145 091	145 011	145 561	146 024
Saját bevételek (8.sor) 50%-a	9.	72 546	72 506	72 781	73 012
Előző években keletkezett tárgyévi fizetési kötelezettség (11+...+17)	10.	4 296	390	372	
Felvett, átvállalt hitel és annak tőketartozása	11.				
Felvett, átvállalt kölcsön és annak tőke tartozása	12.	4 000			
Hitelviszonyt megtestesítő értékpapír	13.				
Adott váltó	14.				
Pénzügyi lízing	15.	296	390	372	
Halasztott fizetés	16.				
Kezességvállalásból eredő fizetési kötelezettség	17.				
Tárgyévben keletkezett, illetve keletkező, tárgyév terhelő fizetési kötelezettség (19+...+25)	18.	11 407	1 365	1 323	1 281
Felvett, átvállalt hitel és annak tőketartozása	19.	1 407	1 365	1 323	1 281
Felvett, átvállalt kölcsön és annak tőke tartozása	20.				
Hitelviszonyt megtestesítő értékpapír	21.				
Adott váltó	22.				
Pénzügyi lízing	23.	10 000			
Halasztott fizetés	24.				
Kezességvállalásból eredő fizetési kötelezettség	25.				
Fizetési Kötelezettség összesen (10+18)	26.	15 703	1 755	1 695	1 281
Fizetési kötelezettséggel csökkentett saját bevétel (09-26)	27.	56 843	70 751	71 086	71 731



**TISZACSEGE VÁROS ÖNKORMÁNYZATÁNAK
POLGÁRMESTERÉTŐL**

☒ 4 0 6 6 Tiszacsege, Kossuth út 5. sz. * ☎/Fax.: (52) 588-400 ☎: (52) 588-405, (52) 588-406

. Napirendi pont

ELŐTERJESZTÉS

**Tiszacsege Város Önkormányzati Képviselő-testületének
2016. február 11-én tartandó ülésére**

Tárgy: Tiszacsege Város Önkormányzat 2016. évi költségvetésének megtárgyalása

Tisztelt Képviselő-testület !

Tiszacsege Város Önkormányzata 2016. évi költségvetési rendelettervezetét Magyarország helyi önkormányzatairól szóló 2011.évi CLXXXIX törvény (továbbiakban: Möt.v.), az államháztartásról szóló 2011.évi CXCV. törvény, Magyarország 2016. évi központi költségvetéséről szóló 2015. évi C. törvény, az államháztartási törvény végrehajtásáról szóló 368/2011.(XII. 31.) Korm. rendelet, valamint az államháztartás számviteléről szóló 4/2013. (I.1) Korm. rendelet (továbbiakban: Áhsz.) alapján készítettük el.

2013. január 1-től a költségvetési rendeletben működési hiány nem tervezhető. Működési hiányon az államháztartásról szóló törvény 23.§ (2) bekezdés e) pontja szerinti külső finanszírozású működési célú költségvetési hiányt kell érteni (*működési célú hitel felvételből finanszírozott működési hiány*). Ezt szem előtt tartva készítettük el a 2016. évi költségvetési rendelettervezetet.

Az önkormányzat által ellátott feladatok besorolásához az önkormányzat SZMSZ-ének 1. mellékletét vettük alapul.

A 2016. évi költségvetés tervezetében az alábbi önként vállalt feladatok kerültek számításba vételre:

- Kislabor működtetése
- Bursa Hungarica Felsőoktatási Ösztöndíj Pályázat
- Arany János Ösztöndíj Pályázat
- Fonyódligeti üdülő működtetése
- Bölcsődei ellátás
- Települési rendezvények, közösségi programok szervezése
- Helyi piac működtetése
- Civil szervezetek támogatása
- Önkormányzati lap kiadása
- Termálstrand üzemeltetése
- Kempingszolgáltatás
- Komp- és révközlekedés

A Möt.v.111. § (2) bekezdése alapján az önkormányzat önként vállalt feladatainak ellátása nem veszélyeztetheti a kötelező feladatainak ellátását.

I.

A 2016. évi költségvetés tervezés alapvető célkitűzése az önkormányzat intézményeinek fenntartása és a működőképességének megőrzése, a szűkös anyagi lehetőségek figyelembe vételével a kötelezően ellátandó feladatok prioritásának biztosítása.

Ehhez elengedhetetlenül szükséges a központi költségvetési kapcsolatokról származó források és a saját bevételek reális számbavétele.

A 2016. évi költségvetési rendelet elkészítéséhez, elfogadásához a legfontosabb előírásokat a következő jogszabályok tartalmazzák:

- Magyarország helyi önkormányzatairól szóló 2011. évi CLXXXIX. törvény,
- Magyarország gazdasági stabilitásáról szóló 2011. évi CXCV. törvény,
- Az államháztartásról szóló 2011. évi CXCV. törvény,
- Az államháztartásról szóló törvény végrehajtásáról szóló 368/2011. (XII.31.) Korm. rendelet,
- Az államháztartás számviteléről szóló 4/2013. (I.1.) Korm. rendelet,
- A közalkalmazottak jogállásáról szóló 1992. évi XXXIII. törvényt.

A költségvetési rendelet tervezet összeállításakor figyelembe vettük:

- az önkormányzat Képviselő-testületének döntéseit, kötelezettségvállalásait.
- a helyben képződő bevételeket, és az ismert kötelezettségeket,
- az intézményekkel folytatott egyeztető tárgyalásokat,
- az önkormányzat fejlesztési elképzeléseit,
- a korábbi évek pénzügyi teljesítmény mutatóit.

Településünkön nem működnek a közalkalmazottak jogállásáról szóló 1992. évi XXXIII. törvény 6.§ (1) bekezdés b) pontja szerinti reprezentatív szakszervezetek, ezért a jogszabályban előírt rendelettervezet előzetes véleményeztetése nem történt meg.

A költségvetési rendelettervezet intézményvezetőkkel történt egyeztetéseiről készült jegyzőkönyvek az előterjesztés mellékletét képezik.

II.

ÖNKORMÁNYZAT

A helyi önkormányzat gazdálkodásának alapja az éves költségvetése. Ebből finanszírozza és látja el a törvényben meghatározott kötelező, valamint a kötelező feladatai ellátását nem veszélyeztető önként vállalt feladatait. E feladatok ellátásának forrásait és kiadásait a helyi önkormányzat egységes költségvetési rendelete elkülönítetten tartalmazza.

A helyi önkormányzat gazdálkodásának biztonságáért a képviselő-testület, a gazdálkodás szabályszerűségéért a polgármester felelős.

1. Önkormányzati bevételek alakulása

Az önkormányzat bevételei között kell megtervezni a helyi önkormányzat saját bevételeit, így különösen a helyi adóbevételeket, a helyi önkormányzatok működésének általános támogatását, az önkormányzatok egyes köznevelési és gyermekétkeztetési feladatainak támogatását, az önkormányzatok szociális és gyermekjóléti feladatainak támogatását, a települési önkormányzatok kulturális feladatainak támogatását, a központi költségvetésből származó egyéb költségvetési támogatásokat, elkülönítetten az európai uniós forrásból finanszírozott támogatással megvalósuló programok, projektek bevételeit.

2. Központi költségvetésből származó bevételek

I. Helyi Önkormányzatok működésének általános támogatása

1. A települési önkormányzatok működésének általános támogatása

a) Az önkormányzati hivatal működésének támogatása:

A központi költségvetés támogatást biztosít az önkormányzati hivatal működési kiadásaihoz. A támogatás meghatározása az elismert hivatali létszám alapján a személyi és dologi kiadások elismert átlagos költségei figyelembevételével történik. Az elismert hivatali létszám a számított alaplétszám korrekciós tényezőkkel korrigált száma. Hivatalunk esetében ez 18,47 főt jelent. A támogatási összeg **84.592.600 forint**.

b) Település-üzemeltetéshez kapcsolódó feladatellátás támogatása:

ba) Zöldterület gazdálkodással kapcsolatos feladatok ellátásának támogatása:

A támogatás a települési önkormányzatot a zöldterületek és az azokhoz kapcsolódó építmények kialakításához és fenntartásához kapcsolódóan a belterület nagysága alapján illeti meg. A támogatási összeg **10.290.450 forint**.

bb) Közvilágítás fenntartásának támogatása:

A támogatás a települési önkormányzatokat a településen történő közvilágítás biztosításához kapcsolódóan illeti meg a 2013. évi beszámoló alapján a szakfeladaton számított nettó működési kiadások figyelembe vételével. A támogatási összeg **16.384.000 forint**.

bc) Köztemető fenntartással kapcsolatos feladatok támogatása:

A támogatás a települési önkormányzatot a köztemető fenntartásával kapcsolatos feladataihoz kapcsolódóan illeti meg a 2014. évi beszámoló alapján a " Köztemető-fenntartás és - működtetés" kormányzati funkció településkategóriánként egy négyzetméterre eső nettó működési kiadások figyelembe vételével. A támogatási összeg **4.577.874 forint**.

bd) Közutak fenntartásának támogatása:

A támogatás a települési önkormányzatot a közutak fenntartásával kapcsolatos feladataihoz kapcsolódóan illeti meg a 2014. évi beszámoló alapján, "Közutak, hidak, alagutak üzemeltetése, fenntartása" kormányzati funkciók alapján településkategóriánként számított nettó működési kiadások figyelembevételével. A támogatási összeg **11.749.520 forint**.

c) Egyéb önkormányzati feladatok támogatása:

A központi költségvetés támogatást biztosít a települési önkormányzatok számára a Mőtv.-ben meghatározott a fenti pontokban nem nevesített feladatok ellátására. Ezek különösen: az igazgatással, településfejlesztéssel, településrendezéssel, településüzemeltetéssel, a lakás- és helyiséggazdálkodással, vízgazdálkodással, vízkárelhárítással, ivóvízellátással, szennyvízelvezetéssel, a védelemmel, a turizmussal, a sport, ifjúsági, nemzetiségi ügyekkel, hulladékgazdálkodással kapcsolatos feladatok ellátásához nyújtanak támogatást. A támogatási összeg: **12.881.700 forint**.

d) Lakott külterülettel kapcsolatos feladatok támogatása

A központi költségvetés támogatást biztosít a lakott külterülettel rendelkező települési önkormányzatoknak a 2015. január 1-jei külterületi lakosok száma alapján. A támogatás összege: **306.000 forint**.

e) Üdülőhelyi feladatok támogatása

A központi költségvetés támogatást biztosít a települési önkormányzatnak az üdülővendégek tartózkodási ideje alapján beszedett idegenforgalmi adó 2014. évi tény adatai alapján. A támogatás összege: **1.374.850 forint**.

2. Beszámítás összege: -1.635.991 forint.

3. Nem közművel összegyűjtött háztartási szennyvíz ártalmatlanítására nyújtott támogatás összege: 300.000 forint.

4. A 2015. évről áthúzódó bérkompenzáció támogatása

Az előirányzat szolgál a helyi önkormányzati intézményrendszerben foglalkoztatottak 2015. december havi keresete után járó bérkompenzációjának támogatására. A támogatás összege: **196.850 forint**.

II. A települési önkormányzatok egyes köznevelési feladatainak támogatása

1. Óvodapedagógusok, és az óvodapedagógusok munkáját közvetlenül segítők bértámogatása

A központi költségvetés feladathoz kötött támogatást biztosít az óvodát fenntartó települési önkormányzat részére, az általa foglalkoztatott óvodapedagógusok, és az óvodapedagógusok munkáját közvetlenül segítők bérének, és az ehhez kapcsolódó, 27% mértékkel számított szociális hozzájárulási adó kifizetéséhez.

A támogatott létszám meghatározásánál az óvodai nevelésben részesülő gyermekek számát, a köznevelési törvényben elismerhető vezetői létszámot, a vezetőlétszám kötelező nevelési óraszámát veszik alapul. Ennek megfelelően 2016. évben az óvodapedagógusok

elismert létszáma **12,8 fő**, az óvodapedagógusok nevelő munkáját közvetlenül segítők száma **10 fő**. A támogatási összeg: **73.590.400 forint**.

2. Óvodaműködtetési támogatás

A támogatás a települési önkormányzatot a nem a közvetlen szakmai feladatellátásban dolgozók béréhez, az óvodai nevelést biztosító, jogszabályban foglalt eszközök és felszerelések beszerzéséhez, valamint a feladatellátásra szolgáló épület és annak infrastruktúrája folyamatos működéséhez szükséges kiadásokhoz kapcsolódóan illeti meg az általa fenntartott óvodában nevelt gyermeklétszám után.

A támogatási összeg: **11.360.000 forint**.

3. Kiegészítő támogatás az óvodapedagógusok minősítéséből adódó többletkiadásokhoz.

A központi költségvetés kiegészítő támogatást biztosít az Nkt. tv. 64.§-a szerinti előmeneteli rendszer keretén belül lebonyolított minősítési eljárás során a Pedagógus II. vagy Mesterpedagógus fokozatot elért óvodapedagógusok béréhez. A támogatás az önkormányzatot az általa fenntartott intézményben 2015. január 1-jén foglalkoztatott, 2014. december 31-éig minősítést elnyert pedagógusok száma alapján illeti meg. A Tiszacsegei Városi Óvoda és Bölcsőde intézményben a megadott határidőig 2 fő óvodapedagógus Pedagógus II, 3 fő óvodapedagógus Mesterpedagógus fokozatot ért el. A támogatás teljes mértékben fedezi a minősítésből adódó megnövekedett bér és járulék tömeget. A támogatási összeg: **4.976.730 forint**.

4. A köznevelési intézmények működtetéséhez kapcsolódó támogatás

A központi költségvetés hozzájárulást biztosít a települési önkormányzatok számára a nemzeti köznevelésről szóló 2011. évi CXCV. törvény (továbbiakban: Nkt. tv.) 74.§-76.§ alapján vállalt működtetési feladataik ellátására, a hozzájárulás megfizetésére. Az előterjesztés készítésekor még 2015. évre nem állt rendelkezésünkre adat, ezért a 2014. évi teljesítési adattal dolgoztunk. A támogatási összege: **5.537.500 forint**.

III. A települési önkormányzatok szociális, gyermekjóléti és gyermekétkeztetési feladatainak támogatása

1. Hozzájárulás a pénzbeli szociális ellátásokhoz

A támogatás - a 32.000 forint egy lakosra jutó adóerő-képesség alatti települési önkormányzatok - az önkormányzati helyi hatáskörű-, pénzbeli és természetbeni segélyezéshez, a gyermekétkezés térítési díjának szociális alapon történő egyedi mérsékléséhez vagy elengedéséhez, a közfoglalkoztatási feladatokhoz, valamint az állampolgárok lakáshoz jutásának települési önkormányzatok általi támogatásához járul hozzá.

A támogatási összeg: **69.513.700 forint**.

2. Egyes szociális és gyermekjóléti feladatok támogatása

Bölcsődei ellátás

A támogatás a Gyvt. alapján szervezett, a települési önkormányzat által fenntartott bölcsődébe beíratott és ellátott gyermekek után vehető igénybe. A 2016. évi állami támogatás igénylésekor a támogatás alapjául szolgáló gyermekek száma – *a beíratott gyermekek naponként figyelembe vett éves becsült létszáma osztva 235-tel* - 31 fő volt.

A bölcsődei ellátáshoz biztosított központi támogatás összege **16.008.840 forint**.

3. Kiegészítő támogatás a bölcsődében foglalkoztatott, felsőfokú végzettségű kisgyermeknevelők béréhez

A támogatás a bölcsődei ellátás támogatásban részesülő önkormányzatot illeti meg, az általa a bölcsődében foglalkoztatott, felsőfokú végzettséggel rendelkező kisgyermeknevelők béréhez és az ehhez kapcsolódó, 27% mértékkel számított szociális hozzájárulási adóhoz. A támogatás összege: **1.508.760 forint**.

4. Gyermekétkeztetés támogatása

A települési önkormányzatokat kötött felhasználású támogatás illeti meg az általuk a bölcsődében elhelyezett gyermekek számára biztosított, továbbá az óvodai, iskolai gyermekétkeztetés, valamint a rászoruló gyermekek intézményen kívüli étkeztetésének egyes kiadásaihoz.

a) A finanszírozás szempontjából elismert dolgozók bértámogatás

A központi költségvetés a kereseteket meghatározó jogszabályok alapján elismert átlagbér-alapú támogatást biztosít a gyermekétkeztetést biztosító települési önkormányzatok részére, az önkormányzat által foglalkoztatottak béréhez és az ehhez kapcsolódó, 27% mértékkel számított szociális hozzájárulási adóhoz.

A számított dolgozói létszám alapján megállapított bértámogatás megilleti azon önkormányzatokat is, melyek a feladatot vásárolt szolgáltatás útján látják el, ekkor e támogatás a szerződés szerinti szolgáltatási díj ellentételezését szolgálja.

A támogatás összege **19.763.520 forint**.

b) Gyermekétkeztetés üzemeltetési támogatása

A központi költségvetés támogatást biztosít a települési önkormányzatoknak az általuk biztosított gyermekétkeztetési feladattal összefüggésben felmerülő nyersanyag- és dologi kiadásokhoz a személyi térítési díjből származó elvárt bevételek figyelembevételével.

A támogatás összege **61.817.684 forint**.

c) A rászoruló gyermekek intézményen kívüli szünidei étkeztetésének támogatása

A központi költségvetés támogatást biztosít a rászoruló gyermekek intézményen kívüli szünidei étkeztetésére. A támogatás összege **12.209.400 forint**.

A gyermekétkeztetés támogatása kizárólag az étkeztetés teljes önköltségére (annak megszervezésével összefüggő valamennyi költségre, ideértve a felhalmozási jellegű kiadásokra is) számolható el azzal, hogy az a)-c) alpontok szerinti támogatások egymás között átcsoportosíthatók.

IV. A települési önkormányzatok kulturális feladatainak támogatása

a) Települési önkormányzatok nyilvános könyvtári és közművelődési feladatainak támogatása

A támogatás a nyilvános könyvtári ellátási és a közművelődési feladatokhoz, a település lakosság száma alapján illeti meg az önkormányzatot.

A támogatási összeg: **5.438.940 forint**.

b) Települési önkormányzatok muzeális intézményi feladatainak támogatása

A támogatás a muzeális intézményeket fenntartó vagy támogató települési önkormányzatokat illeti meg, elsősorban a korábban a megyei múzeumi szervezetekhez tartozó tagintézmények fenntartásához.

A támogatás összege **3.637.000 forint**.

Az önkormányzat 2016. évi általános működési és ágazati feladatainak (I.-IV. pont) támogatását az 5. sz. tájékoztató tábla mutatja be.

A felhasználási kötöttséggel kapott támogatások csak a cél megvalósítása érdekében kerülhetnek felhasználásra. Az esetlegesen képződött maradványt az állami költségvetés javára vissza kell fizetni.

A feladatfinanszírozás 2016. évi változását az alábbi táblázat mutatja be.

adatok ezer Ft-ban

Támogatás jogcíme	2015. évi eredeti ei.	2016. évi eredeti ei.
Önkormányzati hivatal működésének támogatása	84.684	84.593
Zöldterület gazdálkodással kapcsolatos feladatok	10.290	10.291
Közvilágítás fenntartásának támogatása	16.736	16.384
Köztemető fenntartásának támogatása	100	4.578
Közutak fenntartásának támogatása	11.750	11.749
Egyéb önkormányzati feladatok támogatása	12.909	12.882
Üdülőhelyi feladatok	741	1.375
Lakott külterületekkel kapcsolatos feladatok	293	306
Beszámítás összege		-1.636
Nem közművel összegyűjtött háztartási szennyvíz t.		300
Kiegészítés a hivatal működésének támogatásához	20.625	
2015. évről áthúzódó bérkompenzáció	225	197
Óvodapedagógusok bértámogatása	52.294	60.567
Óvodapedagógus munkáját segítők bértámogatása	18.000	18.000
Óvoda működési támogatása	8.890	11.360
Köznevelési feladatok támogatása	4.320	5.538
Egyes jövedelempótló támogatások kiegészítése	20.441	
Hozzájárulás a pénzbeli szociális ellátásokhoz	66.151	69.514
Bölcsődei ellátás támogatása	13.390	16.009
Felsőfokú kisgyermeknevelő bértámogatása		1.509
Gyermekétkeztetés támogatása	56.814	93.790
Könyvtári, közművelődési feladatok támogatása	5.450	5.439
Muzeális feladatok támogatása	3.637	3.637
Összesen:	407.740	426.382

3. Saját bevételek

1. Közhatalmi bevételek

Az önkormányzat közhatalmi bevételei között szerepelnek a helyi adó bevételek, a gépjárműadó, talajterhelési díj, egyéb közhatalmi bevételek.

- A helyi bevételek biztosítására az önkormányzatunk az alábbi helyi adókkal rendelkezik:
 - magánszemélyek kommunális adója
 - helyi iparüzési adó
 - idegenforgalmi adó tartózkodási idő után
 - telekadó
 - építményadó

A közhatalmi bevételek tervezésnél a 2015. évi tényadatokat vettük alapul.

Az iparüzési adó növekedésére nem számíthatunk, annak mértéke a maximális 2%. A költségvetés tervezése során az előirányzatot a reálisan beszédhető mértékben az adóerő képesség adatait is figyelembe véve **65.100 ezer Ft**-ban állapítottuk meg.

A magánszemélyek kommunális adója mértéke 12.000 Ft. A 2015. évi tényadatok ismeretében a 2016. évi költségvetésben **20.000 ezer Ft** összegű tervadattal számolunk.

Építményadóból **20.090 ezer Ft**, telekadóból **47 ezer Ft**, vendégéjszakák után beszédett idegenforgalmi adóból **880 ezer Ft**, talajterhelési díjból **5.500 ezer Ft** bevételt tervezünk.

Az idegenforgalmi adó bevétel az elmúlt években folyamatosan csökkent, ezzel együtt a központi költségvetésből igényelhető - minden beszédett idegenforgalmi adó után 2 Ft - üdülőhelyi támogatás nőtt. Az idegenforgalmi adó befizetésének hatékonyságát növelni kell, a szállásadók nyilvántartásait, fizetési fegyelmét folyamatosan ellenőrizni kell.

Adópótlék, adóbírság beszédésére **1.600 ezer Ft** bevétel irányoztunk elő. A központi költségvetésből átengedett adó a gépjármű adó helyben maradó 40 %-a, mely a 2015. évi tényadatokra alapozva **6.200 ezer Ft** összegben került tervezésre

Az önkormányzat helyi adóból származó bevételét **119.417 ezer Ft** összegben irányoztuk elő.

2. Működési bevételek

A működési bevételek tervezésénél az alapító okiratában meghatározott feladatok ellátása során elérhető bevételeket vettük számításba.

Ide tartoznak az intézményi ellátási díjak, helyiség bérbeadásából származó bevételek, közterület használati díjak, földhasznóbérlési díjak, valamint a továbbszámlázott szolgáltatások.

Az intézményi ellátási díjak tervezésekor az elvárható bevétel számításánál az intézmények kihasználtságát a 2015. évi ellátotti létszámmal számoltuk, illetve az ellátottak Gyvt.-ben biztosított kedvezményeit is figyelembe vettük.

Az iskolai étkeztetésre tervezett bevétel összege 4.712 ezer Ft. A bérlemények közüzemi díjainak továbbszámlázásából 600 ezer Ft, helyiség bérbeadásból, közterület használatból, földhasznóbérlésből, lakbérbevételekből 34.242 ezer Ft bevételt terveztünk.

Az önkormányzat kötelező feladatainak - az áfát is magába foglaló - működési bevételi előirányzata **39.554 ezer Ft**.

Az önként vállalt feladatok között **3.937 ezer Ft** bevétel került tervezésre a fonyódligeti üdülő szállásdíjából, **2.525 ezer Ft** bevételt terveztünk komp bérbeadásából.

3. Működési és felhalmozási célú támogatások

Itt kerülnek bemutatásra működési és felhalmozási célok szerinti bontásban, az államháztartáson belüli és egyéb szervezetektől átvett pénzeszközök.

Az államháztartáson belülről érkező bevételek között került tervezésre a gyermekorvosi körzet, iskola orvosi és a központi ügyelet OEP- finanszírozása, valamint az orvosi ügyelet ellátására társult önkormányzatok által fizetendő hozzájárulás összege.

Az átvett pénzeszközök a legnagyobb tételt a közfoglalkoztatási programok támogatásai teszik ki. Itt szerepel a folyamatban lévő, valamint a már benyújtott kérelemmel rendelkező közfoglalkoztatási programok tervezett támogatása.

A 2015. évről 3 hosszabb időtartamú közfoglalkoztatási, valamint 3 startmunka-program húzódtott át. 2016. évben már benyújtott kérelemmel 3 startmunka- és 3 hosszabb időtartamú közfoglalkoztatási program rendelkezik. Többségében ezek a programok az átvett pénzeszközön felül saját forrást igényelnek, melynek összege 10.342 ezer Ft. A pénzeszköz átvétel tervezett összege **631.964 ezer Ft.**

4. Finanszírozási bevételek

A finanszírozási bevételek között került megtervezésre az önkormányzat 2016. évi pénzmaradványa 57.259 ezer Ft összegben.

A tervezett pénzmaradványból a kötelező feladatok maradványa 53.392 ezer Ft, az önként vállalt feladatok maradványa 3.867 ezer Ft. Ez utóbbi a komp felújítására 2015. évben kiutalt támogatás maradványa.

A pénzmaradvány összegéből a működési célú maradvány 53.392 ezer Ft, a felhalmozási célú maradvány összege 3.867 ezer Ft.

Itt került megtervezésre a 2015. év végén a kormányzati hozzájárulás megadását követően a K&H Bank Zrt-vel aláírt beruházási hitel felvétele 5.000 ezer Ft összegben.

3. Önkormányzati kiadások alakulása

Az önkormányzat költségvetésében a bevételekhez hasonlóan az ágazati szabályozásnak megfelelően az ellátandó feladatok szerinti bontásban kerültek megtervezésre az önkormányzat, illetve az önkormányzat irányítása alá tartozó költségvetési szervek költségvetési kiadásai.

Az önkormányzat költségvetése tartalmazza az önkormányzat nevében végzett beruházások, felújítások kiadásait fejlesztési célonként, az önkormányzati vagyონműködtetéssel összefüggő kiadásokat, a helyi önkormányzat által a lakosságnak juttatott támogatásokat, szociális rászorultság alapján juttatott ellátásokat, az évközi többletigények, valamint az elmaradt bevételek pótlására szolgáló általános tartalék összegét.

Az önkormányzat költségvetésében került tervezésre a 2015. évben hatósági szerződéssel rendelkező 2016. évre áthúzódó startmunka programok, hosszúidejű közfoglalkoztatás, valamint a 2016. évben benyújtott startmunka programok – mezőgazdasági, hulladékgazdálkodási, belterületi közutak karbantartása, mezőgazdasági utak karbantartása, helyi sajátosságokra épülő, bio és megújuló energia, belvízelvezetési – kiadásai, és a foglalkoztatottak létszáma.

Az önkormányzat költségvetésében jelenik meg az önkormányzat irányítása alá tartozó költségvetési szervek részére történő pénzeszköz átadás, intézmény finanszírozás összege is.

A 2016. évi működési kiadások tervezésekor elsődleges szempont volt az intézmények működtetésének biztosítása, a jogszabályban és az alapító okiratban rögzített kötelező feladatok ellátása, a takarékos gazdálkodás szem előtt tartásával.

1. Személyi juttatások

Az önkormányzat költségvetésébe került tervezésre a polgármester, az önkormányzathoz tartozó közalkalmazottak, közfoglalkoztatottak, valamint a Képviselő-testület személyi juttatása.

A személyi juttatások tervezése során figyelemmel voltunk a megváltozott minimálbér mértékére, a garantált bérminimum változására, a besorolási adatok változására.

2. Munkaadókat terhelő járulékok

A szociális hozzájárulási adó, mértéke 27% nem változott. A költségvetésben tervezett összeg meghatározására a személyi juttatások alapján került sor.

3. Dologi kiadások

A dologi kiadások tervezése takarékos gazdálkodást feltételez. Csak a legszükségesebb működési kiadások kerültek számításba vételre. Az előirányzatok meghatározásakor figyelemmel voltunk a szállítói állományban lévő kifizetetlen követelésekre is.

Az önkormányzat költségvetésében szerepel a település üzemeltetésével kapcsolatos minden olyan kötelező önkormányzati feladat, amelyre intézményt nem hozott létre a Képviselő-testület, valamint azok a működési kiadások, amelyekre az önkormányzat vállalt kötelezettséget.

Ezek többek között a közvilágítás, útfenntartás, parkgondozás, önkormányzati lakások, helyiségek fenntartása, központi orvosi ügyeleti ellátás, házi orvosi ellátás, közfoglalkoztatással összefüggő dologi kiadások, fűtési rendszer korszerűsítésével kapcsolatban fizetendő bérleti díjak, szűnyogirtás, települési rendezvények szervezése.

Az iskola ingatlan fenntartásával, üzemeltetésével, valamint az iskolai intézményi étkeztetéssel kapcsolatban felmerülő kiadások szintén az önkormányzat költségvetésében került tervezésre.

Az iskolai intézményi étkeztetéssel felmerülő kiadások **65.208 ezer Ft** - 8 fő személyi juttatásai és munkaadói járulék 15.512 ezer Ft, dologi kiadások 49.696. ezer Ft - összeget, a köznevelési ingatlan fenntartásával, üzemeltetésével kapcsolatban felmerülő kiadások **20.653 ezer Ft** összeget képviselnek.

Az iskolai étkeztetéshez 58.086 ezer Ft működési támogatás, 4.712 ezer Ft szülők által fizetett térítési díj kapcsolódik.

Az iskola ingatlan üzemeltetéséhez 5.538 ezer Ft állami támogatás kapcsolódik.

Önként vállalt feladatként került megtervezésre a fonyódligeti üdülő működtetési kiadásai 4.428 ezer Ft, valamint Csege napok megrendezésével kapcsolatos kiadások 8.309 ezer Ft összegben. A fonyódligeti üdülői működtetéséhez szálláshely szolgáltatás bevételként 3.937 ezer Ft kapcsolódik.

4. Ellátottak pénzbeli juttatásai

Ezen a címen **42.277 ezer Ft** kiadást tervezett az önkormányzat. A rendszeres szociális ellátások közül a lakásfenntartási támogatás 15.000 ezer Ft, szociális tűzifa támogatás 14.402 ezer Ft, rendkívüli gyermekvédelmi támogatás 150 ezer Ft, méltányos közgyógyellátás 2.500 ezer Ft.

Átmeneti segélyre 5.000 ezer Ft, temetési segélyre és köztemetésre 1.300 ezer Ft, első lakáshoz jutás támogatására 1.000 ezer Ft összeget tartalmaz a költségvetés.

A BURSA HUNGARICA pályázati támogatáshoz 2.725 ezer Ft összeget, az Arany János tehetséggondozó programhoz 4 fő támogatására 200 ezer Ft-ot terveztünk.

5. Egyéb működési célú kiadások

A kötelező feladat ellátáshoz kapcsolódóan **25.112 ezer Ft** előirányzat került tervezésre a Balmazújvárosi Kistérség Többcélú Társulásnak fizetendő tagönkormányzati hozzájárulás fedezetére, melyből 19.319 ezer Ft a 2016. évi, 5.793 ezer Ft a 2015. évi hátralék összege.

Az államháztartáson kívülre adott - önként vállalt feladatokhoz kapcsolódó - támogatásokra **13.500 ezer Ft** összeg került tervezésre, melyből 8.100 ezer Ft már nevesített támogatás, a többi támogatás nem került még felosztásra. A céljelleggel adott támogatásokat a rendelet 16. melléklete részletezi.

Az egyéb működési célú kiadások között tartalék került betervezésre **8.000 ezer Ft** összegben, az előre nem látható évközben jelentkező váratlan kiadások fedezetére.

6. Felhalmozási kiadás

A felhalmozási – beruházási - kiadások célonként a költségvetési rendelet tervezet 10. mellékletében, a felújítási kiadások célonként a 15. mellékletében kerültek tervezésre.

7. Közvetett támogatások

Az államháztartásról szóló törvény végrehajtásáról szóló 368/2011.(XII.31.) Korm. rendelet 28. § rendelkezik arról, hogy a Képviselő-testület részére be kell mutatni a közvetett támogatásokat.

Önkormányzatunk a helyi adókról szóló 20/2004.(V.3) rendeletében biztosít olyan kedvezményeket, amelyek közvetve csökkentik az önkormányzat által beszedhető magánszemélyek kommunális adójának bevételét.

A helyi adókról szóló 20/2004.(V.3.) önkormányzati rendelet

6.§. 2) bekezdése alapján „, mentes az adókötelezettség alól egy adótárgy után

- a) a 70. életévét betöltő magánszemély
- b) az az egyedül élő nyugdíjas, akinek havi jövedelme nem haladja meg az öregségi nyugdíj mindenkori legkisebb összegének másfélszeresét.”

6.§. (5) bekezdés alapján mentes az adó alól a külterületen található építmény.”

Az önkormányzat által közvetve nyújtott támogatás összege a 12.000 Ft adómértéket figyelembe véve 7.104 ezer Ft.

Önkormányzatunk a helyi vízgazdálkodási hatósági jogkörbe tartozó szennyvízelhelyezéshez kapcsolódó talajterhelési díjról szóló 18/2013. (V. 31.) önkormányzati rendeletének 5.§ alapján „A talajterhelési díj környezetterhelési díjról szóló törvényben, valamint e rendeletben rögzítettek szerint meghatározott alapja után 90%-os díjkedvezmény illeti meg a kibocsátót.” Az önkormányzat által közvetve nyújtott támogatás összege a 2015. évben befolyt talajterhelési díj bevételt alapul véve 49.762 ezer Ft.

A közvetett támogatásokat az előterjesztés 3. tájékoztató táblázatában mutatjuk be.

8. Finanszírozási kiadások

A finanszírozási kiadások között kerülnek számításba vételre többek között a hitelek, kölcsönök törlesztése.

Az önkormányzat költségvetésében tervezésre került az EMEL Kft-től 2010.évben felvett fejlesztési kölcsön még fennálló tőke törlesztése 4.000 ezer Ft, a 2016. évben a K&H Bank Zrt-től felvett beruházási hitel törlesztése 1.250 ezer Ft, a 2015. decemberében leutalt 2016. évi állami támogatási előleg visszafizetése 14.997 ezer Ft, valamint a 2014. évben vásárolt Peugeot Boxer lízingdíja 296 ezer Ft összegben.

Bevételek és Kiadások összefoglalása

Az önkormányzat költségvetésében előirányzott bevételeket és kiadásokat a rendelet tervezet 17., 18., 19., 20. mellékletein mutatjuk be a kötelező, önként vállalt és állami feladatok tagolásban, valamint összegezve. A mellékletek feladatonként tartalmazzák az éves engedélyezett létszám előirányzatot és a közfoglalkoztatottak létszám előirányzatát is.

III.

POLGÁRMESTERI HIVATAL

A hivatal költségvetési bevételeinek és kiadásainak meghatározásához szintén az Mötv. és az ágazati jogszabályok az irányadók.

Az Ávr. 24. § (2) bekezdése szerint a helyi önkormányzat által irányított költségvetési szervek közül az önkormányzati hivatal bevételi és kiadási előirányzatai között az önkormányzati hivatal nevében végzett tevékenységekkel kapcsolatos költségvetési bevételeket és kiadásokat kell tervezni.

A költségvetési rendelet tervezet 21., 22., 23., 24 mellékletein kerül bemutatásra a Polgármesteri Hivatal költségvetése. Felhalmozási kiadásokat célonként a 11. melléklet tartalmazza.

A Polgármesteri Hivatal önként vállalt feladatot nem lát el.

A kötelező feladataiból az államigazgatási feladatok ellátása 3,4 %-os arányt képviselnek, ami 3.529 ezer Ft összegű kiadást jelent éves szinten.

Az éves engedélyezett létszám 20 fő.

A bevételek között 400 ezer Ft működési bevétel került tervezésre a Járási Hivatal működésével kapcsolatban felmerült továbbszámlázott szolgáltatások várható bevételeinek előirányzataként, házasságkötés szolgáltatási díja 200 ezer Ft, valamint a közhatalmi bevételek között 25 ezer Ft kifüggesztési eljárás díj.

A korábbi évekkal ellentétben személyi juttatások között a Rendelet 10. § (1) bekezdésében kapott felhatalmazás alapján 4.500 ezer Ft összegű normatív jutalom került betervezésre.

Továbbá megtervezésre került az elvesztett munkaiügyi perben megítélt fizetési kötelezettség 11.083 ezer Ft összegben.

Az alábbi táblázat azt mutatja, hogy a Polgármesteri Hivatal intézményfinanszírozását - az állami támogatáson felül - az önkormányzat a saját bevételeiből 19.843 ezer Ft összegben fedezi.

adatok ezer Ft-ban

Intézmény feladata	Saját bevétel	Személyi juttatások+ járulékok	Dologi kiadások+ fejlesztések	Intézmény-finanszírozás	Ebből állami támogatás	Önkormányzati támogatás
Önkormányzati igazgatás tev.	625	87.787	16.004	104.436	84.593	19.843

IV.

TISZACSEGE KOMMUNÁLIS SZOLGÁLTATÓ SZERVEZET

Az intézmény látja el a termálstrand, kemping, piac üzemeltetésével, köztemető fenntartással és temetői szolgáltatással, szennyvíz szállítással kapcsolatban felmerülő feladatokat.

Az intézmény költségvetési előirányzatait a 25., 26., 27., 28. mellékletek tartalmazzák. Felhalmozási kiadásokat célonként a 12. melléklet tartalmazza.

A fenti feladatok ellátásával összefüggésben reálisan számításba vett bevételei 56.199 ezer Ft összegűek.

A Kommunális Szolgáltató Szervezet által ellátott feladatok közül a fürdő üzemeltetése vállalkozási tevékenységnek minősül. A működés során el kell érni, hogy önköltséget meghaladó eredményre tegyen szert. Ebben az évben még nem számoltunk jelentős eredménnyel, de az elkövetkező évben az amortizációs költségeket is figyelembe véve, azt meghaladó eredményt kell, hogy produkáljon.

Az intézmény kötelező feladatai a rendelettervezet 26. mellékletén kerülnek bemutatásra. A tervezett kiadások az intézményi bevételeken túl 73.491 ezer Ft önkormányzati támogatást igényelnek.

A fürdő, a kemping, és a piac üzemeltetése önként vállalt önkormányzati feladat. Az önként vállalt feladatok a rendelet tervezet 27. mellékletén kerülnek bemutatásra. A tárgyévi bevételek fedezetet nyújtanak a tárgyévi kiadásokra.

Az intézmény éves engedélyezett létszám előirányzata 25 fő.

Az alábbi táblázat azt mutatja meg, hogy a költségvetési szerv intézményfinanszírozását - az állami támogatáson felül - az önkormányzat a saját bevételeiből 68.913 ezer Ft-tal egészíti ki..

adatok ezer Ft-ban

Intézmény feladatai	Saját bevétel	Személyi juttatások+ járulékok	Dologi kiadások+ fejlesztések	Intézmény-finanszírozás	Ebből állami támogatás	Önkormányzati támogatás
Köztemető fenntartása	13.275	9.549	17.717	13.991	4.578	9.413
Piac üzemeltetése	495	915	292	712		712
Szennyvíz gyűjtése	5.588	2.306	2.600	-682		-682
Városgazdálkodási szolg.	546	48.383	15.922	63.759		63.759
Fürdő szolgáltatás	34.812	11.722	19.852	-3.238		-3.238
Üdülő, szálláshely szolg	1.483		432	-1.051		-1.051
Összesen:	56.199	72.875	56.815	73.491	4.578	68.913

V.

TISZACSEGEI VÁROSI ÓVODA ÉS BÖLCSŐDE

Az intézmény kötelező feladatként látja el az óvodai nevelési feladatokat, valamint önként vállalt feladatként a bölcsődei ellátást.

Az intézmény költségvetési előirányzatait a 29., 30., 31., 32. mellékletek tartalmazzák. Felhalmozási kiadásokat célonként a 13. melléklet tartalmazza.

Az óvoda pedagógusok és az óvoda pedagógusok munkáját közvetlenül segítők bérének kifizetéséhez 73.142 ezer Ft támogatást, az óvoda működtetéséhez 11.360 ezer Ft támogatást, az óvodai étkeztetéshez 19.172 ezer Ft támogatást nyújt a központi költségvetés. A bölcsődei működési támogatás összege 16.009 ezer Ft, a bölcsődében elhelyezett gyermekek étkeztetésének támogatása 4.323 ezer Ft.

Az intézmény saját bevételei az étkezési térítési díj bevételek, valamint továbbszámlázott szolgáltatási díjakból származnak. Továbbszámlázott szolgáltatási díjakra 272 ezer Ft, óvodai étkeztetésre 792 ezer Ft, bölcsődei étkeztetésre 378 ezer Ft, bölcsődei gondozási díjra 85 ezer Ft került tervezésre.

A 2014/2015. nevelési évben jelentősen csökkent a gyermeklétszám, mely miatt az óvoda központi költségvetésből származó támogatásai is csökkentek. A 2015/2016. nevelési évben kismértékű emelkedés tapasztalható az óvodai gyermeklétszámban, ennek eredményeként az előző évhez képest emelkedett a támogatás. Az óvodapedagógusok – ellátotti létszám alapján - elismert létszáma 2015. évben 11,4 fő volt, míg 2016. évben 12,8 fő.

Az intézmény kötelező feladatként látja el az óvodai nevelést, óvodai – intézményi - működtetést valamint a gyermekétkeztetést. Önként vállalt feladatként látja el Bölcsőde működtetését. A bölcsődei ellátással kapcsolatos bevételek és kiadások a 31. mellékleten, az óvodai ellátással kapcsolatos bevételek és kiadások a 30. mellékleten kerülnek bemutatásra.

Az intézmény kötelező és önként vállalt feladatai ellátása érdekében 145.811 ezer Ft összegű kiadás került tervezésre.

Az intézmény éves engedélyezett létszám előirányzata 33 fő, melyből jelenleg 1 fő óvodapedagógus álláshely nincs betöltve. Tartósan távol van 2 fő óvodapedagógus és 1 fő pedagógiai asszisztens. A tartósan távollévő pedagógusok helyettesítését munkarend átszervezéssel, a pedagógiai asszisztens helyettesítését határozott időre kinevezett munkavállaló foglalkoztatásával oldja meg az intézmény vezetője.

Az alábbi táblázat azt mutatja meg, hogy az intézmény finanszírozását - az állami támogatáson felül - az önkormányzat a saját bevételeiből 19.595 ezer Ft összegben fedezi.

adatok ezer Ft-ban

Intézmény feladatai	Saját bevétel	Személyi juttatások+ járulékok	Dologi kiadások + fejlesztések	Intézmény-finanszírozás	Ebből állami támogatás	Önkormányzati támogatás
Óvodai nevelés		90.391	826	91.217	73.142	18.075
Óvodai nevelés, működtetés		3.466	8.482	11.948	11.360	588
Óvodai intézményi étkeztetés	1.064		16.291	15.227	19.172	-3.945
Gyermekétkeztetés bölcsődében	463		3.541	3.078	4.323	-1.245
Bölcsőde		19.008	4.632	23.640	17.518	6.122
Összesen:	1.527	112.865	33.772	145.110	124.006	19.595

VI.

DR. PAPP JÓZSEF VÁROSI KÖNYVTÁR ÉS MŰVELŐDÉSI OTTHON

Az intézmény költségvetési előirányzatait a rendelet tervezet 33., 34., 35., 36. mellékletek tartalmazzák. Felhalmozási kiadásokat célonként a 14. melléklet tartalmazza.

Az intézmény kötelező feladatokként a könyvtári szolgáltatást, a múzeumi kiállítási tevékenységet, valamint a közművelődés, közösségi színterek működtetését, önként vállalt feladatként a Csege újság kiadását látja el. Bevételei beiratkozási díjból, helyiség bérletből, valamint újságértékesítésből származnak. A központi költségvetésből biztosított közművelődési normatíva 5.439 ezer Ft, muzeális feladatok támogatása 3.637 ezer Ft.

Az intézmény éves engedélyezett létszám előirányzata 5 fő, melyből jelenleg 2 álláshely nincs betöltve.

A táblázat azt mutatja, hogy a Dr. Papp József Városi Könyvtár és Művelődési Otthon finanszírozását - az állami támogatáson felül - az önkormányzat a saját bevételeiből 11.762 ezer Ft összegben fedezi.

adatok ezer Ft-ban

Intézmény feladatai	Saját bevétel	Személyi juttatások +járulékok	Dologi kiadások+ fejlesztések	Intézmény-finanszírozás	Ebből állami támogatás	Önkormányzati támogatás
Könyvtári szolg.	20	8.745	3.157	11.882	5.439	6.443
Múzeumi kiállítás tev.		3.783	932	4.715	3.637	1.078
Egyéb kiadói tevékenység	355		432	77		77
Közművelődés	104	2.382	1.886	4.164		4.164
Összesen:	479	14.910	6.407	20.838	9.076	11.762

VII.

ÖSSZEGZÉS

A törvényi szabályozások figyelembe vételével készítettük el az Önkormányzat, a Polgármesteri Hivatal, és az önkormányzat által irányított költségvetési szervek elemi költségvetését.

A költségvetés számadataiból megállapítható, hogy a működési költségvetés egyensúlya működési forrásból nem biztosított, a hiányzó működési forrás biztosítása érdekében – pályázati formában - kormányzati segítséget kell kérni.

Az év közben jelentkező többletbevételeket a hiány finanszírozása érdekében kell felhasználni.

A 2016. évi költségvetés készítésekor az önkormányzat stabilitása volt az elsődleges cél. A kötelező feladatok ellátása mellett azonban nem szorulhatnak háttérbe a fejlesztések sem. Törekedni kell a közel 100%-os pályázati források megszerzésére.

Kérem a Tisztelt Képviselő-testületet a költségvetési rendelettervezet megvitatására, észrevételeik, javaslataik megtételére, majd az önkormányzat 2016. évi költségvetési rendelettervezetének elfogadására.

Tiszacsege, 2016. február 08.



 Szilágyi Sándor
 polgármester

Tiszacsege Város Önkormányzata
...../2016. (...) önkormányzati rendelete
az önkormányzat 2016. évi költségvetéséről

Tiszacsege Város Önkormányzata Képviselő-testülete a Magyarország 2016. évi központi költségvetéséről szóló 2015. évi C. törvény által biztosított források figyelembe vételével, az Államháztartásról szóló 2011. évi CXCV. törvény, és az Alaptörvény 32. cikk (1) bekezdésének a) és f) pontja alapján Tiszacsege Város Önkormányzata 2016. évi költségvetéséről, módosításának és végrehajtásának rendjéről a következőket rendeli el:

1. A rendelet hatálya

1.§

A rendelet hatálya a Tiszacsege Város Önkormányzata Képviselő-testületére és annak bizottságaira, valamint az önkormányzat által alapított és fenntartott költségvetési szervekre terjed ki.

2. A költségvetés bevételei és kiadásai

2.§

- (1) A képviselő-testület az önkormányzat 2016. évi költségvetését
 - a) **1.285.823 ezer Ft** költségvetési bevétellel,
 - b) **1.322.539 ezer Ft** költségvetési kiadással és
 - c) **36.716 ezer Ft** költségvetési hiánnyal állapítja meg.
- (2) Az (1) bekezdés c) pontjában meghatározott költségvetési hiányból **15.313 ezer Ft** a működési többlet és **52.029 ezer Ft** a felhalmozási hiány.
- (3) Az (1) bekezdésben megállapított költségvetési bevételek forrásonkénti, a költségvetési kiadások jogcímenkénti megoszlását önkormányzati szinten, továbbá a finanszírozási bevételeket és kiadásokat a rendelet *1. mellékletében* foglaltak alapján határozza meg a képviselő-testület.

3.§

- (1) A költségvetési bevételeket és költségvetési kiadásokat előirányzat csoportok, kiemelt előirányzatok és azon belül kötelező feladatok, önként vállalt feladatok, állami (államigazgatási) feladatok szerinti bontásban az *2. - 4. mellékletek* tartalmazzák.
- (2) A működési és felhalmozási bevételek és kiadások előirányzatai mérlegszerű bemutatását önkormányzati szinten az *5. és 6. mellékletek* tartalmazzák.
- (3) A működési hiány belső finanszírozása az előző évi költségvetési pénzmaradvány felhasználásával történik.

3. A költségvetés részletezése

4.§

- (1) Az önkormányzat adósságot keletkeztető ügyletekből és kezességvállalásokból fennálló kötelezettségeit a 7. *melléklet* határozza meg.
- (2) Az önkormányzat saját bevételeinek részletezését az adósságot keletkeztető ügyletből származó tárgyévi fizetési kötelezettség megállapításához a 8. *melléklet* tartalmazza.
- (3) Az önkormányzat 2016. évi adósságot keletkeztető fejlesztési céljait a 9. *melléklet* határozza meg.

5.§

- (1) Az önkormányzat költségvetésében szereplő beruházások kiadásainak beruházásonkénti részletezését a 10. *melléklet* szerint határozza meg.
- (2) A Polgármesteri Hivatal költségvetésében szereplő beruházások kiadásainak beruházásonkénti részletezését a 11. *melléklet* szerint határozza meg.
- (3) A Tiszacsege Kommunális Szolgáltató Szervezet költségvetésében szereplő beruházások kiadásainak beruházásonkénti részletezését a 12. *melléklet* szerint határozza meg.
- (4) A Tiszacsegei Városi Óvoda és Bölcsőde költségvetésében szereplő beruházások kiadásainak beruházásonkénti részletezését a 13. *melléklet* szerint határozza meg.
- (5) A Dr. Papp József Városi Könyvtár és Művelődési Otthon költségvetésében szereplő beruházások kiadásainak beruházásonkénti részletezését a 14. *melléklet* szerint határozza meg.
- (6) Az önkormányzat költségvetésében szereplő felújítások kiadásait felújításonként a 15. *melléklet* szerint részletezi.

6.§

- (1) Az önkormányzat által adott céljellegű támogatásokat a 16. *melléklet* tartalmazza.
- (2) A Képviselő-testület a céljelleggel adott támogatások között az egyéb civil szervezetek és egyéb feladatok támogatására jóváhagyott keretösszeg (16. *melléklet*, 9. sorszám) felhasználását a polgármester hatáskörébe ruházza át.
- (3) A (2) bekezdésben szereplő támogatások folyósítására azt követően kerülhet sor, hogy a támogatott szervezetekkel a polgármester megállapodást köt a támogatás céljáról, a támogatott tevékenységről, a támogatás összegéről, a felhasználás határidejéről, a rendelkezésre bocsátásának módjáról, feltételeiről, ütemezéséről, az elszámolási kötelezettség szabályairól, valamint a jogosulatlanul igénybevett támogatás visszafizetési rendjéről.

- (4) A megállapodás megkötésének feltétele, hogy a támogatott szervezet írásban nyilatkozik arról, hogy köztartozás nem terheli, illetve gazdálkodó és egyéb szervezetek felé fennálló tartozása nincs, eleget tett az egyesülési jogról, a közhasznú jogállásról, valamint a civil szervezetek működéséről és támogatásáról szóló 2011. évi CLXXV. törvény 30.§-ában előírt kötelezettségének, valamint, hogy megfelel a közpénzekből nyújtott támogatások átláthatóságáról szóló 2007. évi CLXXXI. törvényben foglalt feltételeknek.

7.§

- (1) A 2.§ (1) bekezdésében megállapított bevételek és kiadások önkormányzati, továbbá költségvetési szervekenti megoszlását, és az éves (engedélyezett) létszám előirányzatot és a közfoglalkoztatottak létszámát költségvetési szervekenti, feladatonként a 17. – 36. *melléletek* tartalmazzák.
- (2) A Képviselő-testület a köztisztviselők cafetéria juttatásának 2016. évi keretét 200.000 Ft-ban állapítja meg.

8.§

- (1) Az önkormányzat a kiadások között 8.000 ezer Ft általános tartalékot állapít meg.
- (2) A Képviselő-testület az önkormányzat általános tartalékának felhasználási jogát a polgármesterre ruházza át, a polgármester a tartalékkeret felhasználásáról a soron következő képviselő-testületi ülésen köteles beszámolni.

9.§

- (1) Államháztartáson kívüli forrás átvételénél minden esetben meg kell vizsgálni az átvétel következményeként az Önkormányzatnál esetlegesen felmerülő kiadásokat. Az átvett pénzeszköz kizárólag a támogató által megjelölt célra használható fel.
- (2) A 2 millió Ft-ot meg nem haladó államháztartáson kívüli források átvételéről a polgármester, e fölötti összeg esetében a Képviselő-testület jogosult dönteni.

4. A költségvetés végrehajtásának, módosításának és a gazdálkodás szabályai

10.§

- (1) Az önkormányzat költségvetési szerveinél jutalmazásra az elemi költségvetésben megállapított eredeti rendszeres személyi juttatások előirányzatának 12%-áig vállalható kötelezettség.
- (2) A képviselő-testület az Önkormányzat bevételeinek és kiadásainak módosítását és a kiadási előirányzatok közötti átcsoportosítás jogát éves szinten 50 millió Ft összeghatárig, esetenként pedig 5 millió Ft összeghatárig a polgármesterre átruházza.

- (3) A (2) bekezdésben meghatározott átcsoportosításról a polgármester negyedévente köteles beszámolni a képviselő-testületnek, és egyidejűleg a költségvetés módosítására javaslatot tenni. Ezen előirányzat-módosítási jogkör 2016. december 31-ig gyakorolható.
- (4) Az intézmények finanszírozása havi ütemezésben finanszírozási terv alapján nettó módon történik.
- (5) A polgármester gazdasági eseményenként 8 millió Ft értékhatárig dönt a forrásfelhasználásról. A polgármester a döntéséről legkésőbb a következő rendes ülésen tájékoztatja a képviselő-testületet.
- (6) Az önkormányzat intézményeinél tervezett üres álláshelyek betöltése csak a polgármester előzetes engedélyével lehetséges. Az üres álláshelyekre betervezett előirányzat más kiadások finanszírozásához nem használható fel.

5. Hatályba léptető és záró rendelkezések

11 .§

- (1) Ezen rendelet a kihirdetését követő napon lép hatályba, de rendelkezéseit 2016. január 1. napjától kell alkalmazni. Jelen rendelet hatályba lépésével egyidejűleg a 5/2015. (II.27.) számú rendelet hatályát veszti.
- (2) E rendeletben nem szabályozott kérdésekben a Magyarország 2016. évi központi költségvetéséről szóló 2015. évi C. törvény, az Államháztartásról szóló 2011. évi CXCV. törvény, és az államháztartásról szóló törvény végrehajtásáról szóló 36/2011. (XII.31.) Kormányrendelet előírásait kell alkalmazni.

Tiszacsege, 2016. február ...

Szilágyi Sándor
polgármester

dr. Kertész Marianna
jegyző

Tiszacsege Város Önkormányzata
2016. ÉVI KÖLTSÉGVETÉSÉNEK ÖSSZE VONT MÉRLEGE

B E V É T E L E K

1. sz. táblázat

Ezer forintban

A		B	C
1.	Rovat-szám	Bevételi jogcím	2016. évi előirányzat
2.	1	2	3
3.	B1	Működési célú támogatások államháztartáson belülről (B11+...+B16)	1 061 560
4.	B11	Helyi önkormányzatok működésének átlános támogatása	141 019
5.	B112	Települési önkormányzatok egyes köznevelési feladatainak támogatása	95 465
6.	B113	Települési önkormányzatok szociális gyermekjóléti és gyermekékeztetési feladatainak támogatása	180 822
7.	B114	Települési önkormányzatok kulturális feladatainak támogatása	9 076
8.	B115	Működési célú költségvetési támogatások és kiegészítő támogatások	95 951
9.	B116	Elszámoláshól származó bevétel	
10.	B11	Önkormányzatok működési támogatásai (B111+...+B116)	522 333
11.	B12	Elvonások és befizetések bevételei	
12.	B13	Működési célú garancia- és kezességvállalásból származó megtérülések ÁH belülről	
13.	B14	Működési célú visszatérítendő támogatások, kölcsönök visszatérülése ÁH belülről	
14.	B15	Működési célú visszatérítendő támogatások, kölcsönök igénybevétele ÁH belülről	
15.	B16	Egyéb működési célú támogatások államháztartáson belülről	539 227
16.		<i>ebből központi költségvetési szervtől</i>	
17.		<i>ebből társadalombiztosítás pénzügyi alapjától</i>	15 870
18.		<i>ebből helyi önkormányzatok és költségvetési szerveiktől</i>	8 424
19.	B2	Felhalmozási célú támogatások államháztartáson belülről (B21+...+B25)	
20.	B21	Felhalmozási célú önkormányzati támogatások	
21.	B22	Felhalmozási célú garancia- és kezességvállalásból származó megtérülések ÁH belülről	
22.	B23	Felhalmozási célú visszatérítendő támogatások, kölcsönök visszatérülése ÁH belülről	
23.	B24	Felhalmozási célú visszatérítendő támogatások, kölcsönök igénybevétele ÁH belülről	
24.	B25	Egyéb felhalmozási célú támogatások államháztartáson belülről	
25.		<i>ebből központi költségvetési szervtől</i>	
26.	B3	Közhatalmi bevételek (B31+...+B36)	119 442
27.	B311	Magánszemélyek jövedelmadói	
28.	B312	Társaságok jövedelmadói	
29.	B31	Jövedelemadók (B311+B312)	
30.	B32	Szociális hozzájárulási	
31.	B33	Bérhez és foglalkoztatáshoz kapcsolódó adók	
32.	B34	Vagyon típusú adók	40 137
33.	B351	Értékesítés és forgalmi adók	65 100
34.	B352	Fogyasztási adók	
35.	B353	Pénzügyi monopóliumok nyereségét terhelő adók	
36.	B354	Gépjárműadók	6 200
37.	B355	Egyéb áruhasználati és szolgáltatási adók	6 380
38.	B35	Termékek és szolgáltatások adói (B351+...+B355)	77 680
39.	B36	Egyéb közhatalmi bevételek	1 625
40.	B4	Működési bevételek (B401+...+B410)	104 821
41.	B401	Készletértékesítés ellenértéke	355
42.	B402	Nyújtott szolgáltatások ellenértéke	46 234
43.	B403	Közvetített szolgáltatások ellenértéke	1 672
44.	B404	Tulajdonosi bevételek	31 874
45.	B405	Ellátási díjak	4 965
46.	B406	Kiszámlázott általános forgalmi adó	19 711
47.	B407	Általános forgalmi adó visszatérítése	
48.	B408	Kamatbevételek	10
49.	B409	Egyéb pénzügyi műveletek bevételei	
50.	B410	Egyéb működési bevételek	
51.	B5	Felhalmozási bevételek (B51+...+B55)	
52.	B51	Immateriális javak értékesítése	
53.	B52	Ingatlanok értékesítése	
54.	B53	Egyéb tárgyi eszközök értékesítése	
55.	B54	Részeselek értékesítése	
56.	B55	Részeselek megszűnéséhez kapcsolódó bevételek	
57.	B6	Működési célú átvett pénzeszközök (B61+...+B63)	
58.	B61	Működési célú garancia- és kezességvállalásból származó megtérülések ÁH kívülről	
59.	B62	Működési célú visszatérítendő támogatások, kölcsönök visszatérülése ÁH kívülről	
60.	B63	Egyéb működési célú átvett pénzeszközök	
61.	B7	Felhalmozási célú átvett pénzeszközök (B71+...+B73)	
62.	B71	Felhalmozási célú garancia- és kezességvállalásból származó megtérülések ÁH kívülről	
63.	B72	Felhalmozási célú visszatérítendő támogatások, kölcsönök visszatérülése ÁH kívülről	
64.	B73	Egyéb felhalmozási célú átvett pénzeszközök	
65.		KÖLTSÉGVETÉSI BEVÉTELEK ÖSSZESEN (B1+...+B7)	1 285 823
66.	B8	Finanszírozási bevételek (B81+B82+B83)	57 259
67.	B811	Hitel-, kölcsönfelvétel államháztartáson kívülről	
68.	B812	Belülről értékpapírok bevételei	
69.	B813	Maradvány igénybevétele	57 259
70.	B81	Belülről finanszírozás bevételei (B811+...+B812)	57 259
71.	B82	Külföldi finanszírozás bevételei	
72.	B83	Adóssághoz nem kapcsolódó származékos figyelvek bevételei	
73.		BEVÉTELEK ÖSSZESEN (12+13)	1 343 082

Tiszacsege Város Önkormányzata
2016. ÉVI KÖLTSÉGVETÉSÉNEK ÖSSZEONT MÉRLEGE

K I A D Á S O K

2. sz. táblázat

Ezer forintban

	A	B	C
1.	Rovat-szám	Kiadási jogcímek	2016. évi előirányzat
2.	1	2	3
3.		Működési költségvetés kiadásai (K1+...+K5)	1 270 510
4.	K1	Személyi juttatások	650 506
5.	K2	Munkaadókat terhelő járulékok és szociális hozzájárulási adó	127 827
6.	K3	Dologi kiadások	403 288
7.	K4	Ellátottak pénzbeli juttatásai	42 277
8.	K5	Egyéb működési célú kiadások	46 612
9.		- az K5-ből: - Árkiegészítései, ártámogatások	
10.		- Egyéb működési célú támogatások államháztartáson belülre	
11.		ebből Társulások és költségvetési szervek	25 112
12.		- Egyéb működési célú támogatások államháztartáson kívülre	
13.		ebből egyéb civil szervezetek	13 500
14.		- Garancia és kezességvállalásból származó kifizetés	
15.		- Kamatkiadások	
16.		- Tartalék	8 000
17.		Felhalmozási költségvetés kiadásai (K6+...+K8)	52 029
18.	K6	Beruházások	47 951
19.	K7	Felújítások	4 078
20.	K8	Egyéb felhalmozási célú kiadások	
21.		a K8-ból - Felhalmozási célú pénzeszköz átadás államháztartáson belülre	
22.		- Felhalmozási célú pénzeszköz átadás államháztartáson kívülre	
23.		- Lakástámogatás	
24.		KÖLTSÉGVETÉSI KIADÁSOK ÖSSZESEN (K1+...+K8)	1 322 539
25.	K9	Finanszírozási kiadások (K91+...+K92)	20 543
26.	K911	Hitel-, kölcsönfelvétel államháztartáson kívülre	5 250
27.	K912	Belföldi értékpapírok kiadásai	
28.	K913	Államháztartáson belüli megelőlegezések folyósítása	
29.	K914	Államháztartáson belüli megelőlegezések visszafizetése	14 997
30.	K915	Központi, irányító szervi támogatások folyósítása	
31.	K916	Pénzeszközök betétként elhelyezése	
32.	K917	Pénzügyi lízing kiadásai	296
33.	K918	Központi költségvetés sajátos finanszírozási kiadásai	
34.	K91	<i>Belföldi finanszírozás kiadásai (K911+...+K918)</i>	<i>20 543</i>
35.	K92	<i>Külföldi finanszírozás kiadásai</i>	
36.	K93	<i>Adóssághoz nem kapcsolódó származékos ügyletek kiadásai</i>	
37.		KIADÁSOK ÖSSZESEN: (K1+...+K9)	1 343 082

KÖLTSÉGVETÉSI BEVÉTELEK ÉS KIADÁSOK EGYENLEGE

3. sz. táblázat

Ezer forintban

	A	B	C
1.	1	Költségvetési hiány, többlet (költségvetési bevételek 10. sor - költségvetési kiadások 5. sor) (+/-)	-36 716

FINANSZÍROZÁSI BEVÉTELEK ÉS KIADÁSOK EGYENLEGE

4. sz. táblázat

Ezer forintban

	A	B	C
1.	1.	Finanszírozási műveletek egyenlege (1.1-1.2.) +/-	36 716
2.	1.1.	Finanszírozási bevételek (1. melléklet 1. sz. táblázat 11. sor)	57 259
3.	1.1.1.	1.1-ből: Működési célú finanszírozási bevételek (5. melléklet 2. sz. oszlop 22. sor)	53 392
4.	1.1.2.	Felhalmozási célú finanszírozási bevételek (6. melléklet 2. sz. oszlop 25. sor)	3 867
5.	1.2.	Finanszírozási kiadások (1. melléklet 2. sz. táblázat 6. sor)	20 543
6.	1.2.1.	1.2-ből: Működési célú finanszírozási kiadások (5. melléklet 4. sz. oszlop 22. sor)	14 997
7.	1.2.2.	Felhalmozási célú finanszírozási kiadások (6. melléklet 4. sz. oszlop 25. sor)	5 546

Tiszacsege Város Önkormányzata
2016. ÉVI KÖLTSÉGVETÉS
KÖTELEZŐ FELADATAINAK MÉRLEGE

B E V É T E L E K

1. sz. táblázat

Ezer forintban

1.	A	B	C
	Rovat-szám	Bevételi jogcím	2016. évi előirányzat
2.	1	2	3
3.	B1	Működési célú támogatások államháztartáson belülről (B11+...+B16)	1 060 821
4.	B11	Helyi önkormányzatok működésének általános támogatása	141 019
5.	B112	Települési önkormányzatok egyes köznevelési feladatainak támogatása	95 465
6.	B113	Települési önkormányzatok szociális gyermekjóléti és gyermekéktézeti feladatainak támogatása	180 822
7.	B114	Települési önkormányzatok kulturális feladatainak támogatása	9 076
8.	B115	Működési célú központosított előirányzatok	95 951
9.	B116	Helyi önkormányzatok kiegészítő támogatásai	
10.	B11	Önkormányzatok működési támogatásai (B111+...+B116)	522 333
11.	B12	Elvonások és befizetések bevételei	
12.	B13	Működési célú garancia- és kezességvállalásból származó megtérülések ÁH belülről	
13.	B14	Működési célú visszatérítendő támogatások, kölcsönök visszatérülése ÁH belülről	
14.	B15	Működési célú visszatérítendő támogatások, kölcsönök igénybevétele ÁH belülről	
15.	B16	Egyéb működési célú támogatások államháztartáson belülről	538 488
16.		<i>ebből központi költségvetési szervtől</i>	
17.		<i>ebből társadalombiztosítás pénzügyi alapjától</i>	
18.		<i>ebből helyi önkormányzatok és költségvetési szervektől</i>	
19.	B2	Felhalmozási célú támogatások államháztartáson belülről (B21+...+B25)	
20.	B21	Felhalmozási célú önkormányzati támogatások	
21.	B22	Felhalmozási célú garancia- és kezességvállalásból származó megtérülések ÁH belülről	
22.	B23	Felhalmozási célú visszatérítendő támogatások, kölcsönök visszatérülése ÁH belülről	
23.	B24	Felhalmozási célú visszatérítendő támogatások, kölcsönök igénybevétele ÁH belülről	
24.	B25	Egyéb felhalmozási célú támogatások ÁH belülről	
25.		<i>ebből központi költségvetési szervtől</i>	
26.	B3	Közhatalmi bevételek (B31+...+B36)	69 442
27.	B311	Magánszemélyek jövedelmadoi	
28.	B312	Társaságok jövedelmadoi	
29.	B31	Jövedelemadó (B311+B312)	
30.	B32	Szociális hozzájárulási	
31.	B33	Bérhez és foglalkoztatáshoz kapcsolódó adók	
32.	B34	Vagyoni típusú adók	
33.	B351	Értékesítés és forgalmi adók	65 100
34.	B352	Fogyasztási adók	
35.	B353	Pénzügyi monopóliumok nyereségét terhelő adók	
36.	B354	Gépjárműadó	
37.	B355	Egyéb áruhasználati és szolgáltatási adók	4 317
38.	B35	Termékek és szolgáltatások adói (B351+...+B355)	69 417
39.	B36	Egyéb közhatalmi bevételek	25
40.	B4	Működési bevételek (B401+...+B410)	60 751
41.	B401	Készletértékesítés ellenértéke	
42.	B402	Nyújtott szolgáltatások ellenértéke	15 180
43.	B403	Közvetített szolgáltatások ellenértéke	1 672
44.	B404	Tulajdonosi bevételek	28 356
45.	B405	Ellátási díjak	4 502
46.	B406	Kiszámlázott általános forgalmi adó	11 031
47.	B407	Általános forgalmi adó visszatérítése	
48.	B408	Kamatbevételek	10
49.	B409	Egyéb pénzügyi műveletek bevételei	
50.	B410	Egyéb működési bevételek	
51.	B5	Felhalmozási bevételek (B51+...+B55)	
52.	B51	Immateriális javak értékesítése	
53.	B52	Ingatlanok értékesítése	
54.	B53	Egyéb tárgyi eszközök értékesítése	
55.	B54	Részeselek értékesítése	
56.	B55	Részeselek megszűnéséhez kapcsolódó bevételek	
57.	B6	Működési célú átvett pénzeszközök (B61+...+B63)	
58.	B61	Működési célú garancia- és kezességvállalásból származó megtérülések ÁH kívülről	
59.	B62	Működési célú visszatérítendő támogatások, kölcsönök visszatérülése ÁH kívülről	
60.	B63	Egyéb működési célú átvett pénzeszközök	
61.	B7	Felhalmozási célú átvett pénzeszközök (B71+...+B73)	
62.	B71	Felhalmozási célú garancia- és kezességvállalásból származó megtérülések ÁH kívülről	
63.	B72	Felhalmozási célú visszatérítendő támogatások, kölcsönök visszatérülése ÁH kívülről	
64.	B73	Egyéb felhalmozási célú átvett pénzeszközök	
65.		KÖLTSÉGVETÉSI BEVÉTELEK ÖSSZESEN (B1+...+B7)	1 191 014
66.	B8	Finanszírozási bevételek (B81+B82+B83)	53 392
67.	B811	Hitel-, kölcsönfelvétel államháztartáson kívülről	
68.	B812	Belföldi értékpapírok bevételei	
69.	B813	Maradvány igénybevétele	53 392
70.	B81	Belföldi finanszírozás bevételei (B811+...+B812)	53 392
71.	B82	Külföldi finanszírozás bevételei	
72.	B83	Adóssághoz nem kapcsolódó származékos ügyletek bevételei	
73.		BEVÉTELEK ÖSSZESEN (12+13)	1 244 406

Tiszacsege Város Önkormányzata
2016. ÉVI KÖLTSÉGVETÉS
KÖTELEZŐ FELADATAINAK MÉRLEGE

KIADÁSOK

2. sz. táblázat

Ezer forintban

1.	A	B	C
Rovat- szám	Kiadási jogcímek		2016. évi előirányzat
1	2	3	3
3.		Működési költségvetés kiadásai (K1+...+K5)	1 177 455
4.	K1	Személyi juttatások	620 316
5.	K2	Munkaadókat terhelő járulékok és szociális hozzájárulási adó	119 579
6.	K3	Dologi kiadások	365 096
7.	K4	Ellátottak pénzbeli juttatásai	39 352
8.	K5	Egyéb működési célú kiadások	33 112
9.		- az K5-ből: - Árkiegészítése, ártámogatások	
10.		- Egyéb működési célú támogatások államháztartáson belülrre	
11.		ebből Társulások és költségvetési szervek	25 112
12.		- Egyéb működési célú támogatások államháztartáson kívülrre	
13.		ebből egyéb civil szervezetek	
14.		- Garancia és kezességvállalásból származó ki fizetés	
15.		- Kamatkiadások	
16.		- Tartalék	8 000
17.		Felhalmozási költségvetés kiadásai (K6+...+K8)	46 763
18.	K6	Beruházások	46 763
19.	K7	Felújítások	
20.	K8	Egyéb felhalmozási célú kiadások	
21.		a K8-ból - Felhalmozási célú pénzeszköz átadás államháztartáson belülrre	
22.		- Felhalmozási célú pénzeszköz átadás államháztartáson kívülrre	
23.		- Lakástámogatás	
24.		KÖLTSÉGVETÉSI KIADÁSOK ÖSSZESEN (K1+...+K8)	1 224 218
25.	K9	Finanszírozási kiadások (K91+...+K92)	20 543
26.	K911	Hitel-, kölcsönfelvétel államháztartáson kívülrre	5 250
27.	K912	Belföldi értékpapírok kiadásai	
28.	K913	Államháztartáson belülrre megelőlegezések folyósítása	
29.	K914	Államháztartáson belülrre megelőlegezések visszafizetése	14997
30.	K915	Központi, irányító szervei támogatások folyósítása	
31.	K916	Pénzeszközök betétként elhelyezése	
32.	K917	Pénzügyi lízing kiadásai	296
33.	K918	Központi költségvetés sajátos finanszírozási kiadásai	
34.	K91	Belföldi finanszírozás kiadásai (K911+...+K918)	20 543
35.	K92	Külföldi finanszírozás kiadásai	
36.	K93	Adóssághoz nem kapcsolódó származékos ügyletek kiadásai	
37.		KIADÁSOK ÖSSZESEN: (7+8)	1 244 761

KÖLTSÉGVETÉSI BEVÉTELEK ÉS KIADÁSOK EGYENLEGE

3. sz. táblázat

Ezer forintban

1.	A	B	C
1.	1	Költségvetési hiány, többlet (költségvetési bevételek 10. sor - költségvetési kiadások 5. sor) (+/-)	-33 204

Tiszacsege Város Önkormányzata
2016. ÉVI KÖLTSÉGVETÉS
ÖNKÉNT VÁLLALT FELADATAINAK MÉRLEGE

B E V É T E L E K

I. sz. táblázat

Ezer forintban

I.	A	B	C
1.	Rovat- szám	Bevételi jogcím	2016. évi előirányzat
2.	1	2	3
3.	B1	Működési célú támogatások államháztartáson belülről (B11+...+B16)	739
4.	B111	Helyi önkormányzatok működésének általános támogatása	
5.	B112	Települési önkormányzatok egyes köznevelési feladatainak támogatása	
6.	B113	Települési önkormányzatok szociális gyermekjóléti és gyermekéktézeti feladatainak támogatása	
7.	B114	Települési önkormányzatok kulturális feladatainak támogatása	
8.	B115	Működési célú központosított előirányzatok	
9.	B116	Helyi önkormányzatok kiegészítő támogatásai	
10.	B11	Önkormányzatok működési támogatásai (B111+...+B116)	
11.	B12	Elvonások és befizetések bevételei	
12.	B13	Működési célú garancia- és kezességvállalásból származó megtérülések ÁH belülről	
13.	B14	Működési célú visszatérítendő támogatások, kölcsönök visszatérülése ÁH belülről	
14.	B15	Működési célú visszatérítendő támogatások, kölcsönök igénybevétele ÁH belülről	
15.	B16	Egyéb működési célú támogatások államháztartáson belülről	739
16.		<i>ebből központi költségvetési szervtől</i>	
17.		<i>ebből társadalombiztosítás pénzügyi alapjaiból</i>	
18.		<i>ebből helyi önkormányzatok és költségvetési szerveiktől</i>	
19.	B2	Felhalmozási célú támogatások államháztartáson belülről (B21+...+B25)	
20.	B21	Felhalmozási célú önkormányzati támogatások	
21.	B22	Felhalmozási célú garancia- és kezességvállalásból származó megtérülések ÁH belülről	
22.	B23	Felhalmozási célú visszatérítendő támogatások, kölcsönök visszatérülése ÁH belülről	
23.	B24	Felhalmozási célú visszatérítendő támogatások, kölcsönök igénybevétele ÁH belülről	
24.	B25	Egyéb felhalmozási célú támogatások ÁH belülről	
25.		<i>ebből központi költségvetési szervtől</i>	
26.	B3	Közhatalmi bevételek (B31+...+B36)	50 000
27.	B311	Magánszemélyek jövedelmadói	
28.	B312	Társaságok jövedelmadói	
29.	B31	Jövedelmadók (B311+B312)	
30.	B32	Szociális hozzájárulási	
31.	B33	Bérhez és foglalkoztatáshoz kapcsolódó adók	
32.	B34	Vagyoni típusú adók	40 137
33.	B351	Értékesítés és forgalmi adók	
34.	B352	Fogyasztási adók	
35.	B353	Pénzügyi monopóliumok nyereségét terhelő adók	
36.	B354	Gépjárműadók	6 200
37.	B355	Egyéb áruhasználati és szolgáltatási adók	2 063
38.	B35	Termékek és szolgáltatások adói (B351+...+B355)	8 263
39.	B36	Egyéb közhatalmi bevételek	1 600
40.	B4	Működési bevételek (B401+...+B410)	44 070
41.	B401	Készletértékesítés ellenértéke	355
42.	B402	Nyújtott szolgáltatások ellenértéke	31 054
43.	B403	Közvetített szolgáltatások ellenértéke	
44.	B404	Tulajdonosi bevételek	3 518
45.	B405	Ellátási díjak	463
46.	B406	Kiszámlázott általános forgalmi adó	8 680
47.	B407	Általános forgalmi adó visszatérítése	
48.	B408	Kamatbevételek	
49.	B409	Egyéb pénzügyi műveletek bevételei	
50.	B410	Egyéb működési bevételek	
51.	B5	Felhalmozási bevételek (B51+...+B55)	
52.	B51	Immateriális javak értékesítése	
53.	B52	Ingatlanok értékesítése	
54.	B53	Egyéb tárgyi eszközök értékesítése	
55.	B54	Részesedések értékesítése	
56.	B55	Részesedések megszűnéséhez kapcsolódó bevételek	
57.	B6	Működési célú átvett pénzeszközök (B61+...+B63)	
58.	B61	Működési célú garancia- és kezességvállalásból származó megtérülések ÁH kívülről	
59.	B62	Működési célú visszatérítendő támogatások, kölcsönök visszatérülése ÁH kívülről	
60.	B63	Egyéb működési célú átvett pénzeszközök	
61.	B7	Felhalmozási célú átvett pénzeszközök (B71+...+B73)	
62.	B71	Felhalmozási célú garancia- és kezességvállalásból származó megtérülések ÁH kívülről	
63.	B72	Felhalmozási célú visszatérítendő támogatások, kölcsönök visszatérülése ÁH kívülről	
64.	B73	Egyéb felhalmozási célú átvett pénzeszközök	
65.		KÖLTSÉGVETÉSI BEVÉTELEK ÖSSZESEN (B1+...+B7)	94 809
66.	B8	Finanszírozási bevételek (B81+B82+B83)	3 867
67.	B811	Hitel-, kölcsönfelvétel államháztartáson kívülről	
68.	B812	Belföldi értékpapírok bevételei	
69.	B813	Maradvány igénybevétele	3 867
70.	B81	Belföldi finanszírozás bevételei (B811+...+B812)	3 867
71.	B82	Külföldi finanszírozás bevételei	
72.	B83	Adóssághoz nem kapcsolódó származékos ügyletek bevételei	
73.		BEVÉTELEK ÖSSZESEN (12+13)	98 676

Tiszacsege Város Önkormányzata
2016. ÉVI KÖLTSÉGVETÉS
ÖNKÉNT VÁLLALT FELADATAINAK MÉRLEGE

K I A D Á S O K

2. sz. táblázat

Ezer forintban

A		B	C
1.	Rovat-szám	Kiadási jogcímek	2016. évi előirányzat
2.	1	2	3
3.		Működési költségvetés kiadásai (K1+...+K5)	89 526
4.	K1	Személyi juttatások	27 846
5.	K2	Munkaadókat terhelő járulékok és szociális hozzájárulási adó	7 607
6.	K3	Dologi kiadások	37 648
7.	K4	Ellátottak pénzbeli juttatásai	2 925
8.	K5	Egyéb működési célú kiadások	13 500
9.		- az K5-ből: - Árkiegészítése, ártámogatások	
10.		- Egyéb működési célú támogatások államháztartáson belülre	
11.		ebből Társulások és költségvetési szervek	
12.		- Egyéb működési célú támogatások államháztartáson kívülre	
13.		ebből egyéb civil szervezetek	13 500
14.		- Garancia és kezességvállalásból származó kifizetés	
15.		- Kamatkiadások	
16.		- Tartalék	
17.		Felhalmozási költségvetés kiadásai (K6+...+K8)	5 266
18.	K6	Beruházások	1 188
19.	K7	Felújítások	4 078
20.	K8	Egyéb felhalmozási célú kiadások	
21.		a K8-ból - Felhalmozási célú pénzeszköz átadás államháztartáson belülre	
22.		- Felhalmozási célú pénzeszköz átadás államháztartáson kívülre	
23.		- Lakástámogatás	
24.		KÖLTSÉGVETÉSI KIADÁSOK ÖSSZESEN (K1+...+K8)	94 792
25.	K9	Finanszírozási kiadások (K91+...+K92)	
26.	K911	Hitel-, kölcsöntörlesztés államháztartáson kívülre	
27.	K912	Belföldi értékpapírok kiadásai	
28.	K913	Államháztartáson belüli megelőlegezések folyósítása	
29.	K914	Államháztartáson belüli megelőlegezések visszafizetése	
30.	K915	Központi, irányító szervi támogatások folyósítása	
31.	K916	Pénzeszközök betétként elhelyezése	
32.	K917	Pénzügyi lízing kiadásai	
33.	K918	Központi költségvetés sajátos finanszírozási kiadásai	
34.	K91	<i>Belföldi finanszírozás kiadásai (K911+ +K918)</i>	
35.	K92	<i>Külföldi finanszírozás kiadásai</i>	
36.	K93	<i>Adóssághoz nem kapcsolódó származékos ügyletek kiadásai</i>	
37.		KIADÁSOK ÖSSZESEN: (7+8)	94 792

KÖLTSÉGVETÉSI BEVÉTELEK ÉS KIADÁSOK EGYENLEGE

3. sz. táblázat

Ezer forintban

A		B	C
1.	1	Költségvetési hiány, többlet (költségvetési bevételek 10. sor - költségvetési kiadások 5. sor) (+/-)	17

Tiszacsege Város Önkormányzata
2016. ÉVI KÖLTSÉGVETÉS
ÁLLAMI FELADATOK MÉRLEGE

BEVÉTELEK

1. sz. táblázat

Ezer forintban

A		B	C
1.	Rovat-szám	Bevételi jogcím	2016. évi előirányzat
2.	1	2	3
3.	B1	Működési célú támogatások államháztartáson belülről (B11+...+B16)	
4.	B111	Helyi önkormányzatok működésének általános támogatása	
5.	B112	Települési önkormányzatok egyes köznevelési feladatainak támogatása	
6.	B113	Települési önkormányzatok szociális gyermekjóléti és gyermekékeztetési feladatainak támogatása	
7.	B114	Települési önkormányzatok kulturális feladatainak támogatása	
8.	B115	Működési célú központosított előirányzatok	
9.	B116	Helyi önkormányzatok kiegészítő támogatásai	
10.	B11	Önkormányzatok működési támogatásai (B111+...+B116)	
11.	B12	Elvonások és befizetések bevételei	
12.	B13	Működési célú garancia- és kezességvállalásból származó megtérülések ÁH belülről	
13.	B14	Működési célú visszatérítendő támogatások, kölcsönök visszatérülése ÁH belülről	
14.	B15	Működési célú visszatérítendő támogatások, kölcsönök igénybevétele ÁH belülről	
15.	B16	Egyéb működési célú támogatások államháztartáson belülről	
16.		<i>ebből központi költségvetési szervtől</i>	
17.		<i>ebből társadalombiztosítás pénzügyi alapjától</i>	
18.		<i>ebből helyi önkormányzatok és költségvetési szerveiktől</i>	
19.	B2	Felhalmozási célú támogatások államháztartáson belülről (B21+...+B25)	
20.	B21	Felhalmozási célú önkormányzati támogatások	
21.	B22	Felhalmozási célú garancia- és kezességvállalásból származó megtérülések ÁH belülről	
22.	B23	Felhalmozási célú visszatérítendő támogatások, kölcsönök visszatérülése ÁH belülről	
23.	B24	Felhalmozási célú visszatérítendő támogatások, kölcsönök igénybevétele ÁH belülről	
24.	B25	Egyéb felhalmozási célú támogatások ÁH belülről	
25.		<i>ebből központi költségvetési szervtől</i>	
26.	B3	Közhatalmi bevételek (B31+...+B36)	
27.	B311	Magánszemélyek jövedelmadói	
28.	B312	Társaságok jövedelmadói	
29.	B31	Jövedelemadók (B311+B312)	
30.	B32	Szociális hozzájárulási	
31.	B33	Bérhez és foglalkoztatáshoz kapcsolódó adók	
32.	B34	Vagyoni típusú adók	
33.	B351	Értékesítés és forgalmi adók	
34.	B352	Fogyasztási adók	
35.	B353	Pénzügyi monopóliumok nyereségét terhelő adók	
36.	B354	Gépjárműadók	
37.	B355	Egyéb áruhasználati és szolgáltatási adók	
38.	B35	Termékek és szolgáltatások adói (B351+...+B355)	
39.	B36	Egyéb közhatalmi bevételek	
40.	B4	Működési bevételek (B401+...+B410)	
41.	B401	Készletértékesítés ellenértéke	
42.	B402	Nyújtott szolgáltatások ellenértéke	
43.	B403	Közvetített szolgáltatások ellenértéke	
44.	B404	Tulajdonosi bevételek	
45.	B405	Ellátási díjak	
46.	B406	Kiszámlázott általános forgalmi adó	
47.	B407	Általános forgalmi adó visszatérítése	
48.	B408	Kamatbevételek	
49.	B409	Egyéb pénzügyi műveletek bevételei	
50.	B410	Egyéb működési bevételek	
51.	B5	Felhalmozási bevételek (B51+...+B55)	
52.	B51	Immateriális javak értékesítése	
53.	B52	Ingatlanok értékesítése	
54.	B53	Egyéb tárgyi eszközök értékesítése	
55.	B54	Részesedések értékesítése	
56.	B55	Részesedések megszűnéséhez kapcsolódó bevételek	
57.	B6	Működési célú átvett pénzeszközök (B61+...+B63)	
58.	B61	Működési célú garancia- és kezességvállalásból származó megtérülések ÁH kívülről	
59.	B62	Működési célú visszatérítendő támogatások, kölcsönök visszatérülése ÁH kívülről	
60.	B63	Egyéb működési célú átvett pénzeszközök	
61.	B7	Felhalmozási célú átvett pénzeszközök (B71+...+B73)	
62.	B71	Felhalmozási célú garancia- és kezességvállalásból származó megtérülések ÁH kívülről	
63.	B72	Felhalmozási célú visszatérítendő támogatások, kölcsönök visszatérülése ÁH kívülről	
64.	B73	Egyéb felhalmozási célú átvett pénzeszközök	
65.		KÖLTSÉGVETÉSI BEVÉTELEK ÖSSZESEN (B1+...+B7)	
66.	B8	Finanszírozási bevételek (B81+B82+B83)	
67.	B811	Hitel-, kölcsönfelvétel államháztartáson kívülről	
68.	B812	Belföldi értékpapírok bevételei	
69.	B813	Maradvány igénybevétele	
70.	B81	Belföldi finanszírozás bevételei (B811+...+B812)	
71.	B82	Külföldi finanszírozás bevételei	
72.	B83	Adóssághoz nem kapcsolódó származékos ügyletek bevételei	
73.		BEVÉTELEK ÖSSZESEN (12+13)	

Tiszacsege Város Önkormányzata
2016. ÉVI KÖLTSÉGVETÉS
ÁLLAMI (ÁLLAMIGAZGATÁSI) FELADATAINAK MÉRLEGE

KIADÁSOK

2. sz. táblázat

Ezer forintban

A		B	C
1.	Rovat-szám	Kiadási jogcímek	2016. évi előirányzat
2.	1	2	3
3.		Működési költségvetés kiadásai (K1+...+K5)	3 529
4.	K1	Személyi juttatások	2 344
5.	K2	Munkaadókat terhelő járulékok és szociális hozzájárulási adó	641
6.	K3	Dologi kiadások	544
7.	K4	Ellátottnak pénzbeli juttatásai	
8.	K5	Egyéb működési célú kiadások	
9.		- az K5-ből: - Árkiegészítése, ártámogatások	
10.		- Egyéb működési célú támogatások államháztartáson belülre	
11.		ebből Társulások és költségvetési szerveik	
12.		- Egyéb működési célú támogatások államháztartáson kívülre	
13.		ebből egyéb civil szervezetek	
14.		- Garancia és kezességvállalásból származó kifizetés	
15.		- Kamatkiadások	
16.		- Tartalék	
17.		Felhalmozási költségvetés kiadásai (K6+...+K8)	
18.	K6	Beruházások	
19.	K7	Felújítások	
20.	K8	Egyéb felhalmozási célú kiadások	
21.		a K8-ből - Felhalmozási célú pénzeszköz átadás államháztartáson belülre	
22.		- Felhalmozási célú pénzeszköz átadás államháztartáson kívülre	
23.		- Lakástámogatás	
24.		KÖLTSÉGVETÉSI KIADÁSOK ÖSSZESEN (K1+...+K8)	3 529
25.	K9	Finanszírozási kiadások (K91+...+K92)	
26.	K911	Hitel-, kölcsöntörlesztés államháztartáson kívülre	
27.	K912	Belföldi értékpapírok kiadásai	
28.	K913	Államháztartáson belüli megelőlegezések folyósítása	
29.	K914	Államháztartáson belüli megelőlegezések visszafizetése	
30.	K915	Központi, irányító szervi támogatások folyósítása	
31.	K916	Pénzeszközök betétként elhelyezése	
32.	K917	Pénzügyi lízing kiadásai	
33.	K918	Központi költségvetés sajátos finanszírozási kiadásai	
34.	K91	Belföldi finanszírozás kiadásai (K911+...+K918)	
35.	K92	Külföldi finanszírozás kiadásai	
36.	K93	<i>Adóssághoz nem kapcsolódó származékos ügyletek kiadásai</i>	
37.		KIADÁSOK ÖSSZESEN: (7+8)	3 529

KÖLTSÉGVETÉSI BEVÉTELEK ÉS KIADÁSOK EGYENLEGE

3. sz. táblázat

Ezer forintban

A		B	C
1.	1	Költségvetési hiány, többlet (költségvetési bevételek 10. sor - költségvetési kiadások 5. sor) (+/-)	-3 529

I. Működési célú bevételek és kiadások mérlege
(Önkormányzati szinten)

		<i>Ezer forintban</i>		
A	B	C	D	E
	Bevételek		Kiadások	
1.	Megnevezés	2016. évi előirányzat	Megnevezés	2016. évi előirányzat
2.	2	3.	4.	5.
3.	Közhatalmi bevételek	119 442		650 506
4.	Intézményi működési bevételek	104 821	Munkaadókat terhelő járulékok és szociális hozzájárulási adó	127 827
5.	Önkormányzat működési támogatása	522 333	Dologi kiadások	403 288
6.	Átvett pénzeszközök államháztartáson belülről	539 227	Ellátottak pénzbeli juttatásai	42 277
7.	- 5.-ből: EU támogatás		Egyéb működési célú kiadások	46 612
8.	Átvett pénzeszközök államháztartáson kívülről		Kölcson nyújtása	
9.	Kölcson visszatérülés (működési célú)			
10.	Egyéb bevételek			
11.				
12.				
13.				
14.				
15.	Költségvetési bevételek összesen (1+...+12)	1 285 823	Költségvetési kiadások összesen (1+...+12)	1 270 510
16.	Hiány belső finanszírozásának bevételei (15+...+18)	53 392	Értékpapír vásárlása, visszavásárlása	
17.	Költségvetési maradvány igénybevétele	53 392	Likvidációs hitelek törlesztése	
18.	Vállalkozási maradvány igénybevétele		Rövid lejáratú hitelek törlesztése	
19.	Betét visszavonásából származó bevétel		Hosszú lejáratú hitelek törlesztése	
20.	Egyéb belső finanszírozási bevételek		Kölcson törlesztése	
21.	Hiány külső finanszírozásának bevételei (20+...+21)		Forgási célú belső, külföldi értékpapírok vásárlása	
22.	Hitelek, kölcsönök felvétele		Betét elhelyezése	14 997
23.	Egyéb külső finanszírozási bevételek		Államháztartáson belüli megelőlegezések visszafizetése	14 997
24.	Működési célú finanszírozási bevételek összesen (14+...+21)	53 392	Működési célú finanszírozási kiadások összesen (14+...+21)	1 285 507
25.	Költségvetési és finanszírozási bevételek összesen (13+22)	1 339 215	Költségvetési és finanszírozási kiadások összesen (13+22)	
26.	Függő, átfutó, kiegyenlítő bevételek		Függő, átfutó, kiegyenlítő kiadások	
27.	BEVÉTELEK ÖSSZESEN (23+24)	1 339 215	KIADÁSOK ÖSSZESEN (23+24)	1 285 507
28.	Költségvetési hiány:	-	Költségvetési többlet:	15 313
29.	Tárgyévi hiány:	-	Tárgyévi többlet:	53 708

II. Felhalmozási célú bevételek és kiadások mérlege
(Önkormányzati szinten)

		Ezer forintban	
A	B	C	D
	Bevételek		Kiadások
Sor-szám	Megnevezés	2016. évi előirányzat	Megnevezés
		3	4
1.			2016. évi előirányzat
2.	2	5	
3.	Tárgyi eszközök és immateriális javak értékesítése		Beruházások 47 951
4.	Önkormányzati megillető vagyoni ért. jog értékesítése, hasznosítása		Felújítások 4 078
5.	Pénzügyi befektetésekből származó bevétel		Egyéb felhalmozási kiadások
6.	Címzett és céltámogatások		3.-ból: - Felhalmozási célú pe. átadás államháztartáson belül
7.	Vis maior támogatás		- Felhalmozási célú pe. átadás államháztartáson kívül
8.	Támogatások, kiegészítések (felhalmozási)		- Pénzügyi befektetések kiadásai
9.	Egyéb központi támogatások		- Lakástámogatás
10.	Árvtett pénzeszköz államháztartáson belülről		- Lakásépítés
11.	- ebből: EU támogatás		- EU-s forrásból megvalósuló programok, projektek
12.	Árvtett pénzeszköz államháztartáson kívülről		- EU-s forrásból megvalósuló programok, projektek
13.	Költsön visszatérítés		Tartalékok
14.			Költsön nyújtása
15.	Költségvetési bevételek összesen:		Költségvetési kiadások összesen: 52 029
16.	Hiány belső finanszírozás bevételei (14+...+18)	3 867	Értékpapír vásárlása, visszavásárlás
17.	Költségvetési maradvány igénybevétele	3 867	Hitelek törlesztése
18.	Vállalkozási maradvány igénybevétele		Rövid lejáratú hitelek törlesztése
19.	Betét visszavonásából származó bevétel		Hosszú lejáratú hitelek törlesztése
20.	Értékpapír értékesítése		Kölcsön törlesztése
21.	Egyéb belső finanszírozási bevételek		Befektetési célú beföldi, külföldi értékpapírok vásárlása
22.	Hiány külső finanszírozásának bevételei (20+...+24)		Betét elhelyezése
23.	Hosszú lejáratú hitelek, kölcsönök felvétele		Pénzügyi lízing tökérsz törlesztés kiadása
24.	Likviditási célú hitelek, kölcsönök felvétele		
25.	Rövid lejáratú hitelek, kölcsönök felvétele		
26.	Értékpapírok kibocsátása		
27.	Egyéb külső finanszírozási bevételek		
28.	Felhalmozási célú finanszírozási bevételek összesen (14+20)	3 867	Felhalmozási célú finanszírozási kiadások összesen 5 546 (14+...+25)
29.	Költségvetési és finanszírozási bevételek összesen (13+26)	3 867	Költségvetési és finanszírozási kiadások összesen (13+26) 57 575
30.	Függő, átfutó, kiegyenlítő bevételek		Függő, átfutó, kiegyenlítő kiadások
31.	BEVÉTELEK ÖSSZESEN (27+28)	3 867	KIADÁSOK ÖSSZESEN (27+28) 57 575
32.	Költségvetési hiány:	52 029	Költségvetési többlet:
33.	Tárgyévi hiány:	53 708	Tárgyévi többlet:

Tiszacsege Város Önkormányzata adósságot keletkeztető ügyletekből és kezességvállalásokból fennálló kötelezettségei

Ezer forintban

	A	B	C	D	E	F
1.	Sor- szám	MEGNEVEZÉS	Évek			Összesen (6=3+4+5)
			2016	2017	2018	
2.	1	2	3	4	5	6
3.	1.	EMEL Kft-nek kölcsön visszafizetés	4 000			4 000
4.	2.	Peugeot Boxer lízingdíja	296	390	392	1 078
5.	2.	Beruházási hitel	1 407	1 365	1 323	4 095
6.	3.					-
7.	4.					-
8.	5.	ÖSSZES KÖTELEZETTSÉG	5 703	1 755	1 715	9 173

**Tiszacsege Város Önkormányzata saját bevételeinek részletezése az adósságot keletkeztető
ügyletből származó tárgyévi fizetési kötelezettség megállapításához**

Ezer forintban

	A	B	C
1.	Sor- szám	Bevételi jogcímek	2016. évi előirányzat
2.	1	2	3
3.	1.	Helyi adók	111 617
4.	2.	Az önkormányzati vagyon és az önkormányzatot megillető vagyoni értékű jog értékesítéséből és hasznosításából származó bevétel	31 874
5.	3.	Díjak, pótlékok bírságok	1 600
6.	4.	Tárgyi eszköz és az immateriális jószág, részvény, részesedés, vállalat értékesítéséből vagy privatizációból származó bevétel	
7.	5.	Bírság-, pótlék- és díjbevétel	
8.	6.	Kezességvállalással kapcsolatos megtérülés	
9.		SAJÁT BEVÉTELEK ÖSSZESEN*	145 091

*Az adósságot keletkeztető ügyletekhez történő hozzájárulás részletes szabályairól szóló 353/2011. (XII.31.) Korm. Rendelet 2.§ (1) bekezdése alapján.

Tiszacsege Város Önkormányzat
2016. évi adósságotkeletkeztető
fejlesztési céljai

Ezer forintban

Sor- szám	Fejlesztési cél leírása	Fejlesztés várható kiadása
1	2	3
1.	Kisbusz vásárlás	10 000
2.		
3.		
4.	ADÓSSÁGOT KELETKEZTETŐ ÜGYLETEK VÁRHATÓ EGYÜTTES ÖSSZEGE	10 000

Tiszacsege Város Önkormányzata
Beruházási (felhalmozási) kiadások előirányzata beruházásonként

Ezer forintban

A	B	C	D	E	F
Beruházás megnevezése	Teljes költség	Kivitelezés kezdési és befejezési éve	Felhasználás 2015. XII.31-ig	2016. évi előirányzat	2016. év utáni szükséglet
	2	3	4	5	6=(2-4-5)
1.					
2.	I				
3.	Mezőgazdasági startmunka program palánázó gép vásárlás	2016		635	
4.	Mezőgazdasági startmunka program etetővel jéce vásárlás	2016		267	
5.	Mezőgazdasági startmunka program MTZ 892.2 traktor vásárlás	2016		7 112	
6.	Mezőgazdasági startmunka program hűtőkamra szerelése	2016		2 992	
7.	Mezőgazdasági startmunka program sertésnevelő épület építése	2016		3 453	
8.	Mezőgazdasági startmunka program sertés étető vásárlás	2016		418	
9.	Mezőgazdasági startmunka program fóliahegesztő gép vásárlása	2016		62	
10.	Bio és megújuló energia startmunka program fűsziékeverő gép vásárlás	2016		80	
11.	Bio és megújuló energia startmunka program benzinturbinás-ágyapító gép vásárlás	2016		455	
12.	Mezőgazdasági földművelés startmunka program motoros fűszárító (3db) vásárlás	2016		670	
13.	Mezőgazdasági földművelés startmunka program fűszárító (6db) vásárlás	2016		1 539	
14.	Illegális hulladéklerakók felszámolása startmunka program fűnyírógép (6db) vásárlás	2016		1 199	
15.	Illegális hulladéklerakók felszámolása startmunka program Chery RD 254 páncélos fuvaros traktor vásárlás	2016		3 884	
16.	Beüzemeltetés startmunka program Sihl F5560 fűkasza (3db)	2016		1 120	
17.	Beüzemeltetés startmunka program Sihl MS302 motoros fűszárító (2db)	2016		590	
18.	Helyi sajátosságokra épülő startmunka program felsőmunka gép vás.	2016		55	
19.	Helyi sajátosságokra épülő startmunka program akkumulátoros fűnyírógép (2db) vásárlás	2016		130	
20.	Helyi sajátosságokra épülő startmunka program sarkoscsiszoló (2db) vásárlás	2016		70	
21.	Helyi sajátosságokra épülő startmunka program egytalpad vásárlás	2016		124	
22.	Helyi sajátosságokra épülő startmunka program egytalpad vásárlás	2016		140	
23.	Helyi sajátosságokra épülő startmunka program fésékekeverő (3db) vásárlás	2016		220	
24.	Helyi sajátosságokra épülő startmunka program betonkeverő 150 l-s (3db) vásárlás	2016		250	
25.	Helyi sajátosságokra épülő startmunka program esempenyűző vásárlás	2016		51	
26.	Helyi sajátosságokra épülő startmunka program üvegtörő vásárlás	2016		128	
27.	Helyi sajátosságokra épülő startmunka program vastagoló gyalu vásárlás	2016		230	
28.	Helyi sajátosságokra épülő startmunka program szalagsziszoló vásárlás	2016		137	
29.	Helyi sajátosságokra épülő startmunka program állványzat kiegészítővel	2016		1 434	
30.	Helyi sajátosságokra épülő startmunka program szalagfűrészgép vás.	2016		529	
31.	Belterületi közúti startmunka program padk-abenger vásárlás	2016		2 728	
32.	Belterületi közúti startmunka program pótkocsi vásárlás	2016		1 591	
33.	Fonyóvilági útdűlőhöz szükséges tárgyi eszközök pótlása	2016		432	
34.	Fonyóvilági útdűlő 8/200 tulajdoni hányad megvásárlása	2016		2 388	
35.	Komplex távezérelt fénykorompó beszerzése	2016		756	
36.	ÖSSZESEN:			35 869	35 869

**Tiszacsegei Polgármesteri Hivatal
Beruházási (felhalmozási) kiadások előirányzata beruházásonként**

Ezer forintban

	A	B	C	D	E	F
	Beruházás megnevezése	Teljes költség	Kivitelezés kezdési és befejezési éve	Felhasználás 2015. XII.31-ig	2016. évi előirányzat	2016. év utáni szükséglet
	1	2	3	4	5	6=(2-4-5)
1.						
2.	I					
3.	Informatikai eszközök beszerzése	1 270	2016		1 270	
4.						
5.						
6.						
7.						
8.						
9.						
10.						
11.						
12.						
13.						
14.						
15.						
16.						
17.						
18.						
19.						
20.						
21.						
22.	ÖSSZESEN:	1 270			1 270	

Tiszacsege Kommunális Szolgáltató Szervezet
Beruházási (felhalmozási) kiadások előirányzata beruházásonként
Ezer forintban

	A	B	C	D	E	F
	Beruházás megnevezése	Teljes költség	Kivitelezés kezdési és befejezési éve	Felhasználás 2015. XII.31-ig	2016. évi előirányzat	2016. év utáni szükséglet
		2	3	4	5	6=(2-4-5)
1.						
2.	I					
3.	Személygépkocsi vásárlás Ford Transit	6 050	2016		6 050	
4.	Halott szállító gépjármű hűtőberendezéssel történő felszerelése	2 542	2016		2 542	
5.						
6.						
7.						
8.						
9.						
10.						
11.						
12.						
13.						
14.						
15.						
16.						
17.						
18.						
19.						
20.						
21.						
22.	ÖSSZESEN:	8 592			8 592	

Tiszacsegei Városi Óvoda és Bölcsőde
Beruházási (felhalmozási) kiadások előirányzata beruházásonként

Ezer forintban

	A	B	C	D	E	F
	Beruházás megnevezése	Teljes költség	Kivitelezés kezdési és befejezési éve	Felhasználás 2014. XII.31-ig	2016. évi előirányzat	2016. év utáni szükséglet
	1	2	3	4	5	6=(2-4-5)
1.						
2.						
3.	Számítástechnikai eszköz vásárlás	413	2016		413	
4.	Irodai bútor	200	2016		200	
5.	Óvodai bútor, kültéri játékok	348	2016		348	
6.						
7.						
8.						
9.						
10.						
11.						
12.						
13.						
14.						
15.						
16.						
17.						
18.						
19.						
20.						
21.						
22.	ÖSSZESEN:	961			961	

**Dr. Papp József Városi Könyvtár és Művelődési Otthon
Beruházási (felhalmozási) kiadások előirányzata beruházásokként**

Ezer forintban

	A	B	C	D	E	F
	Beruházás megnevezése	Teljes költség	Kivitelezés kezdési és befejezési éve	Felhasználás 2015. XII.31-ig	2016. évi előirányzat	2016. év utáni szükséglet
		2	3	4	5	6=(2-4-5)
1.						
2.	I					
3.	Bútor vásárlás a Művelődési Otthonba	736	2016		736	
4.	Fénymásoló vásárlás	236	2016		236	
5.	Páramentesítő készülék vásárlás a Zsellérházba	89	2016		89	
6.	Reflektor vásárlás	20	2016		20	
7.	Porszívó vásárlás	50	2016		50	
8.	Elektromos fűnyíró, szegélyvágó vásárlás	58	2016		58	
9.	Gázüzemű vásárlás	70	2016		70	
10.						
11.						
12.						
13.						
14.						
15.						
16.						
17.						
18.						
19.						
20.						
21.						
22.	ÖSSZESEN:	1 259			1 259	

Tiszacsege Város Önkormányzata
Relújítási kiadások előirányzata felújításokként

Ezer forintban

	A	B	C	D	E	F
	Felújítás megnevezése	Teljes költség	Kivitelezés kezdési és befejezési éve	Felhasználás 2015. XII.31-ig	2016. évi előirányzat	2016. év utáni szültséget (6=2 - 4 - 5)
		2	3	4	5	6
1.						
2.	1					
3.	Komp felújítás	4 078	2015-2016		4 078	
4.						
5.						
6.						
7.						
8.						
9.						
10.						
11.						
12.						
13.						
14.						
15.						
16.						
17.						
18.						
19.						
20.						
21.	ÖSSZESEN:	4 078			4 078	

Tiszacsege Város Önkormányzata által adott céljellelű támogatások

Ezer forintban

1.	A Sor- szám	B Támogatott szervezet neve	C Támogatás célja	D Támogatás összege
2.	1.	Balmazújvárosi Kistérség Többcélú Társulása	tagönkormányzati hozzájárulás 2016.évi	19 319
3.	2.	Balmazújvárosi Kistérség Többcélú Társulása	tagönkormányzati hozzájár. 2015.évi hátralék	5 793
4.	3.	Egyek Önkormányzati Tűzoltóság	működési támogatás	4 000
5.	4.	Tiszacsege Város Sportegyesület	működési támogatás	2 000
6.	5.	Tiszacsegei Hagyományörző Egyesület	működési támogatás	800
7.	6.	Tiszacsege Polgárőr Egyesület	működési támogatás	500
8.	7.	Tiszacsege Önkéntes Tűzoltó Egyesület	működési támogatás	300
9.	8.	Tiszacsege Fejlődésért Alapítvány	működési támogatás	500
10.	9.	Pályázható támogatás	működési támogatás	5 400
11.	10.			
12.	11.			
13.	12.			
14.	13.			
15.	14.			
16.	15.			
17.	16.			
18.	17.			
19.	18.			
20.	19.			
21.	20.			
22.	21.			
23.	22.			
24.	23.			
25.	24.			
26.	25.			
27.	26.			
28.	27.			
29.	28.			
30.	29.			
31.	30.			
32.	31.			
33.	32.			
34.	33.			
35.	Összesen:			38 612

	A	B	C	D
1.	Költségvetési szerv		Önkormányzat	01
2.	Feladat megnevezése		-----	
				<i>Ezer forintban</i>
3.	Szám		Előirányzat-csoport, kiemelt előirányzat megnevezése	Előirányzat
4.	1	2	3	4
5.	Bevételek			
6.	B1		Működési célú támogatások államháztartáson belülről (B11+...+B16)	1 061 560
7.		B11	Önkormányzatok működési támogatásai	522 333
8.		B12	Elvonások és befizetések bevételei	
9.		B13	Működési célú garancia- és kezességvállalásból származó megtérülések ÁH belülről	
10.		B14	Működési célú visszatérítendő támogatások, kölcsönök visszatérülése ÁH belülről	
11.		B15	Működési célú visszatérítendő támogatások, kölcsönök igénybevétele ÁH belülről	
12.		B16	Egyéb működési célú támogatások ÁH belülről	539 227
13.	B2		Felhalmozási célú támogatások államháztartáson belülről (B21+...+B25)	0
14.		B21	Felhalmozási célú önkormányzati támogatások	
15.		B22	Felhalmozási célú garancia- és kezességvállalásból származó megtérülések ÁH belülről	
16.		B23	Felhalmozási célú visszatérítendő támogatások, kölcsönök visszatérülése ÁH belülről	
17.		B24	Felhalmozási célú visszatérítendő támogatások, kölcsönök igénybevétele ÁH belülről	
18.		B25	Egyéb felhalmozási célú támogatások ÁH belülről	
19.	B3		Közhatalmi bevételek	119 417
20.	B4		Működési bevételek (B401+...+B410)	46 016
21.		B401	Készletértékesítés ellenértéke	
22.		B402	Nyújtott szolgáltatások ellenértéke	3 100
23.		B403	Közvetített szolgáltatások ellenértéke	600
24.		B404	Tulajdonosi bevételek	30 240
25.		B405	Ellátási díjak	3 710
26.		B406	Kiszámlázott általános forgalmi adó	8 366
27.		B407	Általános forgalmi adó visszatérítése	
28.		B408	Kamatbevételek	
29.		B409	Egyéb pénzügyi műveletek bevételei	
30.		B410	Egyéb működési bevételek	
31.	B5		Felhalmozási bevételek (B51+...+B55)	0
32.		B51	Immateriális javak értékesítése	
33.		B52	Ingatlanok értékesítése	
34.		B53	Egyéb tárgyi eszközök értékesítése	
35.		B54	Részeselek értékesítése	
36.		B55	Részeselek megszüntetéséhez kapcsolódó bevételek	
37.	B6		Működési élű átvett pénzeszközök (B61+...+B63)	0
38.		B61	Működési célú garancia- és kezességvállalásból származó megtérülések ÁH kívülről	
39.		B62	Működési célú visszatérítendő támogatások, kölcsönök visszatérülése ÁH kívülről	
40.		B63	Egyéb működési célú átvett pénzeszközök	
41.	B7		Felhalmozási célú átvett pénzeszközök (B71+...+B73)	0
42.		B71	Felhalmozási célú garancia- és kezességvállalásból származó megtérülések ÁH kívülről	
43.		B72	Felhalmozási célú visszatérítendő támogatások, kölcsönök visszatérülése ÁH kívülről	
44.		B73	Egyéb felhalmozási célú átvett pénzeszközök	
45.	B1-B7		Költségvetési bevételek összesen (B1+...+B7)	1 226 993
46.	B8		Finanszírozási bevételek (B81+...+B83)	57 259
47.		B81	Belföldi finanszírozás bevételei	57 259
48.			<i>ebből Központi, irányító szervi támogatás</i>	
49.		B82	Külföldi finanszírozás bevételei	
50.		B83	Adóssághoz nem kapcsolódó származékos ügyletek bevételei	
51.			BEVÉTELEK ÖSSZESEN: (5+6+7)	1 284 252
52.	Kiadások			
53.			Működési költségvetés kiadásai (K1+...+K5)	879 887
54.	K1		Személyi juttatások	425 397
55.	K2		Munkaadókat terhelő járulékok és szociális hozzájárulási adó	64 499
56.	K3		Dologi kiadások	301 102
57.	K4		Ellátottak pénzbeli juttatásai	42 277
58.	K5		Egyéb működési célú kiadások	46 612
59.			Felhalmozási költségvetés kiadásai (K6+...+K8)	39 947
60.	K6		Beruházások	35 869
61.	K7		Felújítások	4 078
62.	K8		Egyéb felhalmozási célú kiadások	
63.	K9		Finanszírozási kiadások (K91+...+K92)	364 418
64.		K911	Hitel-, kölcsöntörlesztés államháztartáson kívülről	5 250
65.		K912	Belföldi értékpapírok kiadásai	
66.		K913	Államháztartáson belüli megelőlegezések folyósítása	
67.		K914	Államháztartáson belüli megelőlegezések visszafizetése	14 997
68.		K915	Központi, irányító szervi támogatások folyósítása	343 875
69.		K916	Pénzeszközök betétként elhelyezése	
70.		K917	Pénzügyi lízing kiadásai	296
71.		K918	Központi költségvetés sajátos finanszírozási kiadásai	
72.		K91	<i>Belföldi finanszírozás kiadásai (K911+...+K918)</i>	364 418
73.		K92	<i>Külföldi finanszírozás kiadásai</i>	
74.		K93	<i>Adóssághoz nem kapcsolódó származékos ügyletek kiadásai</i>	
75.			KIADÁSOK ÖSSZESEN: (1+2+3+4)	1 284 252
76.	Éves engedélyezett létszám előirányzat (fő)			18
77.	Közfoglalkoztatottak létszáma (fő)			368

	A	B	C	D
1.	Költségvetési szerv		Önkormányzat	01
2.	Feladat megnevezése		Kötelező feladat	
<i>Ezer forintban</i>				
3.	Száma		Előirányzat-csoport, kiemelt előirányzat megnevezése	Előirányzat
4.	1	2	3	4
5.	Bevételek			
6.	B1		Működési célú támogatások államháztartáson belülről (B11+...+B16)	1 059 995
7.		B 11	Önkormányzatok működési támogatásai	521 507
8.		B 12	Elvonások és befizetések bevételei	
9.		B 13	Működési célú garancia- és kezességvállalásból származó megtérülések ÁH belülről	
10.		B 14	Működési célú visszatérítendő támogatások, kölcsönök visszatérülése ÁH belülről	
11.		B 15	Működési célú visszatérítendő támogatások, kölcsönök igénybevétele ÁH belülről	
12.		B 16	Egyéb működési célú támogatások ÁH belülről	538 488
13.	B2		Felhalmozási célú támogatások államháztartáson belülről (B21+...+B25)	0
14.		B 21	Felhalmozási célú önkormányzati támogatások	
15.		B 22	Felhalmozási célú garancia- és kezességvállalásból származó megtérülések ÁH belülről	
16.		B 23	Felhalmozási célú visszatérítendő támogatások, kölcsönök visszatérülése ÁH belülről	
17.		B 24	Felhalmozási célú visszatérítendő támogatások, kölcsönök igénybevétele ÁH belülről	
18.		B 25	Egyéb felhalmozási célú támogatások ÁH belülről	
19.	B3		Közhatalmi bevételek	69 417
20.	B4		Működési bevételek (B401+...+B410)	39 554
21.		B 401	Készletértékesítés ellenértéke	
22.		B 402	Nyújtott szolgáltatások ellenértéke	
23.		B 403	Közvetített szolgáltatások ellenértéke	600
24.		B 404	Tulajdonosi bevételek	28 252
25.		B 405	Ellátási díjak	3 710
26.		B 406	Kiszámlázott általános forgalmi adó	6 992
27.		B 407	Általános forgalmi adó visszatérítése	
28.		B 408	Kamatbevételek	
29.		B 409	Egyéb pénzügyi műveletek bevételei	
30.		B 410	Egyéb működési bevételek	
31.	B5		Felhalmozási bevételek (B51+...+B55)	0
32.		B 51	Immateriális javak értékesítése	
33.		B 52	Ingatlanok értékesítése	
34.		B 53	Egyéb tárgyi eszközök értékesítése	
35.		B 54	Részeselek értékesítése	
36.		B 55	Részeselek megszűnéséhez kapcsolódó bevételek	
37.	B6		Működési célú átvett pénzeszközök (B61+...+B63)	0
38.		B 61	Működési célú garancia- és kezességvállalásból származó megtérülések ÁH kívülről	
39.		B 62	Működési célú visszatérítendő támogatások, kölcsönök visszatérülése ÁH kívülről	
40.		B 63	Egyéb működési célú átvett pénzeszközök	
41.	B7		Felhalmozási célú átvett pénzeszközök (B71+...+B73)	0
42.		B 71	Felhalmozási célú garancia- és kezességvállalásból származó megtérülések ÁH kívülről	
43.		B 72	Felhalmozási célú visszatérítendő támogatások, kölcsönök visszatérülése ÁH kívülről	
44.		B 73	Egyéb felhalmozási célú átvett pénzeszközök	
45.	B1-B7		Költségvetési bevételek összesen (B1+...+B7)	1 168 966
46.	B8		Finanszírozási bevételek (B81+...+B83)	53 392
47.		B 81	Belföldi finanszírozás bevételei	53 392
48.			<i>ebből Központi, irányító szervi támogatás</i>	
49.		B 82	Külföldi finanszírozás bevételei	
50.		B 83	Adóssághoz nem kapcsolódó származékos ügyletek bevételei	
51.			BEVÉTELEK ÖSSZESEN: (5+6+7)	1 222 358
52.	Kiadások			
53.			Működési költségvetés kiadásai (K1+...+K5)	851 187
54.	K1		Személyi juttatások	421 929
55.	K2		Munkaadókat terhelő járulékok és szociális hozzájárulási adó	64 159
56.	K3		Dologi kiadások	292 635
57.	K4		Ellátottak pénzbeli juttatásai	39 352
58.	K5		Egyéb működési célú kiadások	33 112
59.			Felhalmozási költségvetés kiadásai (K6+...+K8)	34 681
60.	K6		Beruházások	34 681
61.	K7		Felújítások	
62.	K8		Egyéb felhalmozási célú kiadások	
63.	K9		Finanszírozási kiadások (K91+...+K92)	334 094
64.		K 911	Hitel-, kölcsönfelvétel államháztartáson kívülre	5 250
65.		K 912	Belföldi értékpapírok kiadásai	
66.		K 913	Államháztartáson belüli megelőlegezések folyósítása	
67.		K 914	Államháztartáson belüli megelőlegezések visszafizetése	14 997
68.		K 915	Központi, irányító szervi támogatások folyósítása	313 551
69.		K 916	Pénzeszközök betétként elhelyezése	
70.		K 917	Pénzügyi lízing kiadásai	296
71.		K 918	Központi költségvetés sajátos finanszírozási kiadásai	
72.		K 91	<i>Belföldi finanszírozás kiadásai (K911+ +K918)</i>	334 094
73.		K 92	<i>Külföldi finanszírozás kiadásai</i>	
74.		K 93	<i>Adóssághoz nem kapcsolódó származékos ügyletek kiadásai</i>	
75.			KIADÁSOK ÖSSZESEN: (1+2+3+4)	1 219 962
76.	Éves engedélyezett létszám előirányzat (fő)			17
77.	Közfoglalkoztatottak létszáma (fő)			368

	A	B	C	D
1.	Költségvetési szerv		Önkormányzat	01
2.	Feladat megnevezése		Önként vállalt feladat	
<i>Ezer forintban</i>				
3.	Szám		Előirányzat-csoport, kiemelt előirányzat megnevezése	Előirányzat
4.	1	2	3	4
5.	Bevételek			
6.	B1		Működési célú támogatások államháztartáson belülről (B11+...+B16)	739
7.		B11	Önkormányzatok működési támogatásai	
8.		B12	Elvonások és befizetések bevételei	
9.		B13	Működési célú garancia- és kezességvállalásból származó megtérülések ÁH belülről	
10.		B14	Működési célú visszatérítendő támogatások, kölcsönök visszatérülése ÁH belülről	
11.		B15	Működési célú visszatérítendő támogatások, kölcsönök igénybevétele ÁH belülről	
12.		B16	Egyéb működési célú támogatások ÁH belülről	739
13.	B2		Felhalmozási célú támogatások államháztartáson belülről (B21+...+B25)	0
14.		B21	Felhalmozási célú önkormányzati támogatások	
15.		B22	Felhalmozási célú garancia- és kezességvállalásból származó megtérülések ÁH belülről	
16.		B23	Felhalmozási célú visszatérítendő támogatások, kölcsönök visszatérülése ÁH belülről	
17.		B24	Felhalmozási célú visszatérítendő támogatások, kölcsönök igénybevétele ÁH belülről	
18.		B25	Egyéb felhalmozási célú támogatások ÁH belülről	
19.	B3		Közhatalmi bevételek	50 000
20.	B4		Működési bevételek (B401+...+B410)	6 462
21.		B401	Készletértékesítés ellenértéke	
22.		B402	Nyújtott szolgáltatások ellenértéke	3 100
23.		B403	Közvetített szolgáltatások ellenértéke	
24.		B404	Tulajdonosi bevételek	1 988
25.		B405	Ellátási díjak	
26.		B406	Kiszámlázott általános forgalmi adó	1 374
27.		B407	Általános forgalmi adó visszatérítése	
28.		B408	Kamatbevételek	
29.		B409	Egyéb pénzügyi műveletek bevételei	
30.		B410	Egyéb működési bevételek	
31.	B5		Felhalmozási bevételek (B51+...+B55)	0
32.		B51	Immateriális javak értékesítése	
33.		B52	Ingatlanok értékesítése	
34.		B53	Egyéb tárgyi eszközök értékesítése	
35.		B54	Részesedések értékesítése	
36.		B55	Részesedések megszűnéséhez kapcsolódó bevételek	
37.	B6		Működési célú átvett pénzeszközök (B61+...+B63)	0
38.		B61	Működési célú garancia- és kezességvállalásból származó megtérülések ÁH kívülről	
39.		B62	Működési célú visszatérítendő támogatások, kölcsönök visszatérülése ÁH kívülről	
40.		B63	Egyéb működési célú átvett pénzeszközök	
41.	B7		Felhalmozási célú átvett pénzeszközök (B71+...+B73)	0
42.		B71	Felhalmozási célú garancia- és kezességvállalásból származó megtérülések ÁH kívülről	
43.		B72	Felhalmozási célú visszatérítendő támogatások, kölcsönök visszatérülése ÁH kívülről	
44.		B73	Egyéb felhalmozási célú átvett pénzeszközök	
45.	B1-B7		Költségvetési bevételek összesen (B1+...+B7)	57 201
46.	B8		Finanszírozási bevételek (B81+...+B83)	3 867
47.		B81	Belföldi finanszírozás bevételei	3 867
48.			<i>ebből Központi, irányító szervi támogatás</i>	
49.		B82	Külföldi finanszírozás bevételei	
50.		B83	Adóssághoz nem kapcsolódó származékos ügyletek bevételei	
51.			BEVÉTELEK ÖSSZESEN: (5+6+7)	61 068
52.	Kiadások			
53.			Működési költségvetés kiadásai (K1+...+K5)	28 700
54.	K1		Személyi juttatások	3 468
55.	K2		Munkaadókat terhelő járulékok és szociális hozzájárulási adó	340
56.	K3		Dologi kiadások	8 467
57.	K4		Ellátottak pénzbeli juttatásai	2 925
58.	K5		Egyéb működési célú kiadások	13 500
59.			Felhalmozási költségvetés kiadásai (K6+...+K8)	5 266
60.	K6		Beruházások	1 188
61.	K7		Felújítások	4 078
62.	K8		Egyéb felhalmozási célú kiadások	
63.	K9		Finanszírozási kiadások (K91+...+K92)	26 795
64.		K911	Hitel-, kölcsöntörlesztés államháztartáson kívülre	
65.		K912	Belföldi értékpapírok kiadásai	
66.		K913	Államháztartáson belüli megelőlegezések folyósítása	
67.		K914	Államháztartáson belüli megelőlegezések visszafizetése	
68.		K915	Központi, irányító szervi támogatások folyósítása	26 795
69.		K916	Pénzeszközök betétként elhelyezése	
70.		K917	Pénzügyi lízing kiadásai	
71.		K918	Központi költségvetés sajátos finanszírozási kiadásai	
72.		K91	<i>Belföldi finanszírozás kiadásai (K911+...+K918)</i>	26 795
73.		K92	<i>Külföldi finanszírozás kiadásai</i>	
74.		K93	<i>Adóssághoz nem kapcsolódó származékos ügyletek kiadásai</i>	
75.			KIADÁSOK ÖSSZESEN: (1+2+3+4)	60 761
76.	Éves engedélyezett létszám előirányzat (fő)			1
77.	Közfoglalkoztatottak létszáma (fő)			0

	A	B	C	D
1.	Költségvetési szerv		Önkormányzat	01
2.	Feladat megnevezése		Állami feladat	
				<i>Ezer forintban</i>
3.	Száma		Előirányzat-csoport, kiemelt előirányzat megnevezése	Előirányzat
4.	1	2	3	4
5.	Bevételek			
6.	B1		Működési célú támogatások államháztartáson belülről (B11+...+B16)	0
7.		B11	Önkormányzatok működési támogatásai	
8.		B12	Elvonások és befizetések bevételei	
9.		B13	Működési célú garancia- és kezességvállalásból származó megtérülések ÁH belülről	
10.		B14	Működési célú visszatérítendő támogatások, kölcsönök visszatérülése ÁH belülről	
11.		B15	Működési célú visszatérítendő támogatások, kölcsönök igénybevétele ÁH belülről	
12.		B16	Egyéb működési célú támogatások ÁH belülről	
13.	B2		Felhalmozási célú támogatások államháztartáson belülről (B21+...+B25)	0
14.		B21	Felhalmozási célú önkormányzati támogatások	
15.		B22	Felhalmozási célú garancia- és kezességvállalásból származó megtérülések ÁH belülről	
16.		B23	Felhalmozási célú visszatérítendő támogatások, kölcsönök visszatérülése ÁH belülről	
17.		B24	Felhalmozási célú visszatérítendő támogatások, kölcsönök igénybevétele ÁH belülről	
18.		B25	Egyéb felhalmozási célú támogatások ÁH belülről	
19.	B3		Közhatalmi bevételek	
20.	B4		Működési bevételek (B401+...+B410)	0
21.		B401	Készletértékesítés ellenértéke	
22.		B402	Nyújtott szolgáltatások ellenértéke	
23.		B403	Közvetített szolgáltatások ellenértéke	
24.		B404	Tulajdonosi bevételek	
25.		B405	Ellátási díjak	
26.		B406	Kiszámlázott általános forgalmi adó	
27.		B407	Általános forgalmi adó visszatérítése	
28.		B408	Kamatbevételek	
29.		B409	Egyéb pénzügyi műveletek bevételei	
30.		B410	Egyéb működési bevételek	
31.	B5		Felhalmozási bevételek (B51+...+B55)	0
32.		B51	Immateriális javak értékesítése	
33.		B52	Ingatlanok értékesítése	
34.		B53	Egyéb tárgyi eszközök értékesítése	
35.		B54	Részesedések értékesítése	
36.		B55	Részesedések megszűnéséhez kapcsolódó bevételek	
37.	B6		Működési célú átvett pénzeszközök (B61+...+B63)	0
38.		B61	Működési célú garancia- és kezességvállalásból származó megtérülések ÁH kívülről	
39.		B62	Működési célú visszatérítendő támogatások, kölcsönök visszatérülése ÁH kívülről	
40.		B63	Egyéb működési célú átvett pénzeszközök	
41.	B7		Felhalmozási célú átvett pénzeszközök (B71+...+B73)	0
42.		B71	Felhalmozási célú garancia- és kezességvállalásból származó megtérülések ÁH kívülről	
43.		B72	Felhalmozási célú visszatérítendő támogatások, kölcsönök visszatérülése ÁH kívülről	
44.		B73	Egyéb felhalmozási célú átvett pénzeszközök	
45.	B1-B7		Költségvetési bevételek összesen (B1+...+B7)	
46.	B8		Finanszírozási bevételek (B81+...+B83)	0
47.		B81	Belföldi finanszírozás bevételei	
48.			<i>ebből Központi, irányító szervei támogatás</i>	
49.		B82	Külföldi finanszírozás bevételei	
50.		B83	Adóssághoz nem kapcsolódó származékos ügyletek bevételei	
51.			BEVÉTELEK ÖSSZESEN: (5+6+7)	0
52.	Kiadások			
53.			Működési költségvetés kiadásai (K1+...+K5)	0
54.	K1		Személyi juttatások	
55.	K2		Munkaadókat terhelő járulékok és szociális hozzájárulási adó	
56.	K3		Dologi kiadások	
57.	K4		Ellátottak pénzbeli juttatásai	
58.	K5		Egyéb működési célú kiadások	
59.			Felhalmozási költségvetés kiadásai (K6+...+K8)	0
60.	K6		Beruházások	
61.	K7		Felújítások	
62.	K8		Egyéb felhalmozási célú kiadások	
63.	K9		Finanszírozási kiadások (K91+...+K92)	3529
64.		K911	Hitel-, kölcsöntörlesztés államháztartáson kívülre	
65.		K912	Belföldi értékpapírok kiadásai	
66.		K913	Államháztartáson belüli megelőlegezések folyósítása	
67.		K914	Államháztartáson belüli megelőlegezések visszafizetése	
68.		K915	Központi, irányító szervei támogatások folyósítása	3529
69.		K916	Pénzeszközök betétként elhelyezése	
70.		K917	Pénzügyi lízing kiadásai	
71.		K918	Központi költségvetés sajátos finanszírozási kiadásai	
72.		<i>K91</i>	<i>Belföldi finanszírozás kiadásai (K911+...+K918)</i>	3529
73.		<i>K92</i>	<i>Külföldi finanszírozás kiadásai</i>	
74.		<i>K93</i>	<i>Adóssághoz nem kapcsolódó származékos ügyletek kiadásai</i>	
75.			KIADÁSOK ÖSSZESEN: (1+2+3+4)	3 529
76.	Éves engedélyezett létszám előirányzat (fő)			0
77.	Közfoglalkoztatottak létszáma (fő)			0

	A	B	C	D
1.	Költségvetési szerv megnevezése		Polgármesteri hivatal	02
2.	Feladat megnevezése		-----	

Ezer forintban

3.	Száma		Előirányzat-csoport, kiemelt előirányzat megnevezése	Előirányzat
4.	1	2	3	4
5.	Bevételek			
6.	B1		Működési célú támogatások államháztartáson belülről (B11+...+B16)	0
7.		B11	Önkormányzatok működési támogatásai	
8.		B12	Elvonások és befizetések bevételei	
9.		B13	Működési célú garancia- és kezességvállalásból származó megtérülések ÁH belülről	
10.		B14	Működési célú visszatérítendő támogatások, kölcsönök visszatérülése ÁH belülről	
11.		B15	Működési célú visszatérítendő támogatások, kölcsönök igénybevétele ÁH belülről	
12.		B16	Egyéb működési célú támogatások ÁH belülről	
13.	B2		Felhalmozási célú támogatások államháztartáson belülről (B21+...+B25)	0
14.		B21	Felhalmozási célú önkormányzati támogatások	
15.		B22	Felhalmozási célú garancia- és kezességvállalásból származó megtérülések ÁH belülről	
16.		B23	Felhalmozási célú visszatérítendő támogatások, kölcsönök visszatérülése ÁH belülről	
17.		B24	Felhalmozási célú visszatérítendő támogatások, kölcsönök igénybevétele ÁH belülről	
18.		B25	Egyéb felhalmozási célú támogatások ÁH belülről	
19.	B3		Közhatalmi bevételek	25
20.	B4		Működési bevételek (B401+...+B410)	600
21.		B401	Készletértékesítés ellenértéke	
22.		B402	Nyújtott szolgáltatások ellenértéke	200
23.		B403	Közvetített szolgáltatások ellenértéke	400
24.		B404	Tulajdonosi bevételek	
25.		B405	Ellátási díjak	
26.		B406	Kiszámlázott általános forgalmi adó	
27.		B407	Általános forgalmi adó visszatérítése	
28.		B408	Kamatbevételek	
29.		B409	Egyéb pénzügyi műveletek bevételei	
30.		B410	Egyéb működési bevételek	
31.	B5		Felhalmozási bevételek (B51+...+B55)	0
32.		B51	Immateriális javak értékesítése	
33.		B52	Ingatlanok értékesítése	
34.		B53	Egyéb tárgyi eszközök értékesítése	
35.		B54	Részesedések értékesítése	
36.		B55	Részesedések megszűnéséhez kapcsolódó bevételek	
37.	B6		Működési célú átvett pénzeszközök (B61+...+B63)	0
38.		B61	Működési célú garancia- és kezességvállalásból származó megtérülések ÁH kívülről	
39.		B62	Működési célú visszatérítendő támogatások, kölcsönök visszatérülése ÁH kívülről	
40.		B63	Egyéb működési célú átvett pénzeszközök	
41.	B7		Felhalmozási célú átvett pénzeszközök (B71+...+B73)	0
42.		B71	Felhalmozási célú garancia- és kezességvállalásból származó megtérülések ÁH kívülről	
43.		B72	Felhalmozási célú visszatérítendő támogatások, kölcsönök visszatérülése ÁH kívülről	
44.		B73	Egyéb felhalmozási célú átvett pénzeszközök	
45.	B1-B7		Költségvetési bevételek összesen (B1+...+B7)	625
46.	B8		Finanszírozási bevételek (B81+...+B83)	104 436
47.		B81	Belföldi finanszírozás bevételei	104 436
			<i>ebből Központi, irányító szervi támogatás</i>	<i>104 436</i>
48.		B82	Külföldi finanszírozás bevételei	
49.		B83	Adóssághoz nem kapcsolódó származékos ügyletek bevételei	
50.			BEVÉTELEK ÖSSZESEN: (5+6+7)	105 061
51.	Kiadások			
52.			Működési költségvetés kiadásai (K1+...+K5)	103 791
53.	K1		Személyi juttatások	68 928
54.	K2		Munkaadókat terhelő járulékok és szociális hozzájárulási adó	18 859
55.	K3		Dologi kiadások	16 004
56.	K4		Ellátottak pénzbeli juttatásai	
57.	K5		Egyéb működési célú kiadások	
58.			Felhalmozási költségvetés kiadásai (K6+...+K8)	1 270
59.	K6		Beruházások	1 270
60.	K7		Felújítások	
61.	K8		Egyéb felhalmozási célú kiadások	
62.			KIADÁSOK ÖSSZESEN: (1+2+3+4)	105 061
63.	Éves engedélyezett létszám előirányzat (fő)			20
64.	Közfoglalkoztatottak létszáma (fő)			0

	A	B	C	D
1.	Költségvetési szerv megnevezése		Polgármesteri hivatal	02
2.	Feladat megnevezése		Kötelező feladat	

Ezer forintban

3.	Szám		Előirányzat-csoport, kiemelt előirányzat megnevezése	Előirányzat
4.	1	2	3	4
5.	Bevételek			
6.	B1		Működési célú támogatások államháztartáson belülről (B11+...+B16)	0
7.		B11	Önkormányzatok működési támogatásai	
8.		B12	Elvonások és befizetések bevételei	
9.		B13	Működési célú garancia- és kezességvállalásból származó megtérülések ÁH belülről	
10.		B14	Működési célú visszatérítendő támogatások, kölcsönök visszatérülése ÁH belülről	
11.		B15	Működési célú visszatérítendő támogatások, kölcsönök igénybevétele ÁH belülről	
12.		B16	Egyéb működési célú támogatások ÁH belülről	
13.	B2		Felhalmozási célú támogatások államháztartáson belülről (B21+...+B25)	0
14.		B21	Felhalmozási célú önkormányzati támogatások	
15.		B22	Felhalmozási célú garancia- és kezességvállalásból származó megtérülések ÁH belülről	
16.		B23	Felhalmozási célú visszatérítendő támogatások, kölcsönök visszatérülése ÁH belülről	
17.		B24	Felhalmozási célú visszatérítendő támogatások, kölcsönök igénybevétele ÁH belülről	
18.		B25	Egyéb felhalmozási célú támogatások ÁH belülről	
19.	B3		Közhatalmi bevételek	25
20.	B4		Működési bevételek (B401+...+B410)	600
21.		B401	Készletértékesítés ellenértéke	
22.		B402	Nyújtott szolgáltatások ellenértéke	200
23.		B403	Közvetített szolgáltatások ellenértéke	400
24.		B404	Tulajdonosi bevételek	
25.		B405	Ellátási díjak	
26.		B406	Kiszámlázott általános forgalmi adó	
27.		B407	Általános forgalmi adó visszatérítése	
28.		B408	Kamatbevételek	
29.		B409	Egyéb pénzügyi műveletek bevételei	
30.		B410	Egyéb működési bevételek	
31.	B5		Felhalmozási bevételek (B51+...+B55)	0
32.		B51	Immateriális javak értékesítése	
33.		B52	Ingatlanok értékesítése	
34.		B53	Egyéb tárgyi eszközök értékesítése	
35.		B54	Részeselek értékesítése	
36.		B55	Részeselek megszűnéséhez kapcsolódó bevételek	
37.	B6		Működési célú átvett pénzeszközök (B61+...+B63)	0
38.		B61	Működési célú garancia- és kezességvállalásból származó megtérülések ÁH kívülről	
39.		B62	Működési célú visszatérítendő támogatások, kölcsönök visszatérülése ÁH kívülről	
40.		B63	Egyéb működési célú átvett pénzeszközök	
41.	B7		Felhalmozási célú átvett pénzeszközök (B71+...+B73)	0
42.		B71	Felhalmozási célú garancia- és kezességvállalásból származó megtérülések ÁH kívülről	
43.		B72	Felhalmozási célú visszatérítendő támogatások, kölcsönök visszatérülése ÁH kívülről	
44.		B73	Egyéb felhalmozási célú átvett pénzeszközök	
45.	B1-B7		Költségvetési bevételek összesen (B1+...+B7)	625
46.	B8		Finanszírozási bevételek (B81+...+B83)	100 907
47.		B81	Belföldi finanszírozás bevételei	100 907
			<i>ebből Központ, irányító szervi támogatás</i>	<i>100 907</i>
48.		B82	Külföldi finanszírozás bevételei	
49.		B83	Adóssághoz nem kapcsolódó származékos ügyletek bevételei	
50.			BEVÉTELEK ÖSSZESEN: (5+6+7)	101 532
51.	Kiadások			
52.			Működési költségvetés kiadásai (K1+...+K5)	100 262
53.	K1		Személyi juttatások	66 584
54.	K2		Munkaadókat terhelő járulékok és szociális hozzájárulási adó	18 218
55.	K3		Dologi kiadások	15 460
56.	K4		Ellátottak pénzbeli juttatásai	
57.	K5		Egyéb működési célú kiadások	
58.			Felhalmozási költségvetés kiadásai (K6+...+K8)	1 270
59.	K6		Beruházások	1 270
60.	K7		Felújítások	
61.	K8		Egyéb felhalmozási célú kiadások	
62.			KIADÁSOK ÖSSZESEN: (1+2+3+4)	101 532
63.	Éves engedélyezett létszám előirányzat (fő)			19
64.	Közfoglalkoztatottak létszáma (fő)			0

	A	B	C	D
1.	Költségvetési szerv megnevezése		Polgármesteri hivatal	02
2.	Feladat megnevezése		Önként vállalt feladat	

Ezer forintban

3.	Száma		Előirányzat-csoport, kiemelt előirányzat megnevezése	Előirányzat
4.	1	2	3	4
5.	Bevételek			
6.	B1		Működési célú támogatások államháztartáson belülről (B11+...+B16)	0
7.		B11	Önkormányzatok működési támogatásai	
8.		B12	Eivonások és befizetések bevételei	
9.		B13	Működési célú garancia- és kezességvállalásból származó megtérülések ÁH belülről	
10.		B14	Működési célú visszatérítendő támogatások, kölcsönök visszatérülése ÁH belülről	
11.		B15	Működési célú visszatérítendő támogatások, kölcsönök igénybevétele ÁH belülről	
12.		B16	Egyéb működési célú támogatások ÁH belülről	
13.	B2		Felhalmozási célú támogatások államháztartáson belülről (B21+...+B25)	0
14.		B21	Felhalmozási célú önkormányzati támogatások	
15.		B22	Felhalmozási célú garancia- és kezességvállalásból származó megtérülések ÁH belülről	
16.		B23	Felhalmozási célú visszatérítendő támogatások, kölcsönök visszatérülése ÁH belülről	
17.		B24	Felhalmozási célú visszatérítendő támogatások, kölcsönök igénybevétele ÁH belülről	
18.		B25	Egyéb felhalmozási célú támogatások ÁH belülről	
19.	B3		Közhatalmi bevételek	0
20.	B4		Működési bevételek (B401+...+B410)	0
21.		B401	Készletértékesítés ellenértéke	
22.		B402	Nyújtott szolgáltatások ellenértéke	
23.		B403	Közvetített szolgáltatások ellenértéke	
24.		B404	Tulajdonosi bevételek	
25.		B405	Ellátási díjak	
26.		B406	Kiszámlázott általános forgalmi adó	
27.		B407	Általános forgalmi adó visszatérítése	
28.		B408	Kamatbevételek	
29.		B409	Egyéb pénzügyi műveletek bevételei	
30.		B410	Egyéb működési bevételek	
31.	B5		Felhalmozási bevételek (B51+...+B55)	0
32.		B51	Immateriális javak értékesítése	
33.		B52	Ingatlanok értékesítése	
34.		B53	Egyéb tárgyi eszközök értékesítése	
35.		B54	Részeselek értékesítése	
36.		B55	Részeselek megszűnéséhez kapcsolódó bevételek	
37.	B6		Működési célú átvett pénzeszközök (B61+...+B63)	0
38.		B61	Működési célú garancia- és kezességvállalásból származó megtérülések ÁH kívülről	
39.		B62	Működési célú visszatérítendő támogatások, kölcsönök visszatérülése ÁH kívülről	
40.		B63	Egyéb működési célú átvett pénzeszközök	
41.	B7		Felhalmozási célú átvett pénzeszközök (B71+...+B73)	0
42.		B71	Felhalmozási célú garancia- és kezességvállalásból származó megtérülések ÁH kívülről	
43.		B72	Felhalmozási célú visszatérítendő támogatások, kölcsönök visszatérülése ÁH kívülről	
44.		B73	Egyéb felhalmozási célú átvett pénzeszközök	
45.	B1-B7		Költségvetési bevételek összesen (B1+...+B7)	0
46.	B8		Finanszírozási bevételek (B81+...+B83)	0
47.		B81	Belföldi finanszírozás bevételei <i>ebből Központi, irányító szervei támogatás</i>	
48.		B82	Külföldi finanszírozás bevételei	
49.		B83	Adóssághoz nem kapcsolódó származékos ügyletek bevételei	
50.			BEVÉTELEK ÖSSZESEN: (5+6+7)	0
51.	Kiadások			
52.			Működési költségvetés kiadásai (K1+...+K5)	0
53.	K1		Személyi juttatások	
54.	K2		Munkaadókat terhelő járulékok és szociális hozzájárulási adó	
55.	K3		Dologi kiadások	
56.	K4		Ellátottak pénzbeli juttatásai	
57.	K5		Egyéb működési célú kiadások	
58.			Felhalmozási költségvetés kiadásai (K6+...+K8)	0
59.	K6		Beruházások	
60.	K7		Felújítások	
61.	K8		Egyéb felhalmozási célú kiadások	
62.			KIADÁSOK ÖSSZESEN: (1+2+3+4)	0
63.	Éves engedélyezett létszám előirányzat (fő)			0
64.	Közfoglalkoztatottak létszáma (fő)			0

	A	B	C	D
1.	Költségvetési szerv megnevezése		Polgármesteri hivatal	02
2.	Feladat megnevezése		Állami feladat	

Ezer forintban

3.	Száma		Előirányzat-csoport, kiemelt előirányzat megnevezése	Előirányzat
4.	1	2	3	4
5.	Bevételek			
6.	B1		Működési célú támogatások államháztartáson belülről (B11+...+B16)	0
7.		B11	Önkormányzatok működési támogatásai	
8.		B12	Elvonások és befizetések bevételei	
9.		B13	Működési célú garancia- és kezességvállalásból származó megtérülések ÁH belülről	
10.		B14	Működési célú visszatérítendő támogatások, kölcsönök visszatérülése ÁH belülről	
11.		B15	Működési célú visszatérítendő támogatások, kölcsönök igénybevétele ÁH belülről	
12.		B16	Egyéb működési célú támogatások ÁH belülről	
13.	B2		Felhalmozási célú támogatások államháztartáson belülről (B21+...+B25)	0
14.		B21	Felhalmozási célú önkormányzati támogatások	
15.		B22	Felhalmozási célú garancia- és kezességvállalásból származó megtérülések ÁH belülről	
16.		B23	Felhalmozási célú visszatérítendő támogatások, kölcsönök visszatérülése ÁH belülről	
17.		B24	Felhalmozási célú visszatérítendő támogatások, kölcsönök igénybevétele ÁH belülről	
18.		B25	Egyéb felhalmozási célú támogatások ÁH belülről	
19.	B3		Közhatalmi bevételek	0
20.	B4		Működési bevételek (B401+...+B410)	0
21.		B401	Készletértékesítés ellenértéke	
22.		B402	Nyújtott szolgáltatások ellenértéke	
23.		B403	Közvetített szolgáltatások ellenértéke	
24.		B404	Tulajdonosi bevételek	
25.		B405	Ellátási díjak	
26.		B406	Kiszámlázott általános forgalmi adó	
27.		B407	Általános forgalmi adó visszatérítése	
28.		B408	Kamatbevételek	
29.		B409	Egyéb pénzügyi műveletek bevételei	
30.		B410	Egyéb működési bevételek	
31.	B5		Felhalmozási bevételek (B51+...+B55)	0
32.		B51	Immateriális javak értékesítése	
33.		B52	Ingatlanok értékesítése	
34.		B53	Egyéb tárgyi eszközök értékesítése	
35.		B54	Részesedések értékesítése	
36.		B55	Részesedések megszűnéséhez kapcsolódó bevételek	
37.	B6		Működési célú átvett pénzeszközök (B61+...+B63)	0
38.		B61	Működési célú garancia- és kezességvállalásból származó megtérülések ÁH kívülről	
39.		B62	Működési célú visszatérítendő támogatások, kölcsönök visszatérülése ÁH kívülről	
40.		B63	Egyéb működési célú átvett pénzeszközök	
41.	B7		Felhalmozási célú átvett pénzeszközök (B71+...+B73)	0
42.		B71	Felhalmozási célú garancia- és kezességvállalásból származó megtérülések ÁH kívülről	
43.		B72	Felhalmozási célú visszatérítendő támogatások, kölcsönök visszatérülése ÁH kívülről	
44.		B73	Egyéb felhalmozási célú átvett pénzeszközök	
45.	B1-B7		Költségvetési bevételek összesen (B1+...+B7)	0
46.	B8		Finanszírozási bevételek (B81+...+B83)	3 529
47.		B81	Belföldi finanszírozás bevételei	3 529
			<i>ebből Központi, irányító szervei támogatás</i>	3 529
48.		B82	Külföldi finanszírozás bevételei	
49.		B83	Adóssághoz nem kapcsolódó származékos ügyletek bevételei	
50.			BEVÉTELEK ÖSSZESEN: (5+6+7)	3 529
51.	Kiadások			
52.			Működési költségvetés kiadásai (K1+...+K5)	3 529
53.	K1		Személyi juttatások	2 344
54.	K2		Munkaadókat terhelő járulékok és szociális hozzájárulási adó	641
55.	K3		Dologi kiadások	544
56.	K4		Ellátottak pénzbeli juttatásai	
57.	K5		Egyéb működési célú kiadások	
58.			Felhalmozási költségvetés kiadásai (K6+...+K8)	0
59.	K6		Beruházások	
60.	K7		Felújítások	
61.	K8		Egyéb felhalmozási célú kiadások	
62.			KIADÁSOK ÖSSZESEN: (1+2+3+4)	3 529
63.	Éves engedélyezett létszám előirányzat (fő)			1
64.	Közfoglalkoztatottak létszáma (fő)			0

	A	B	C	D
1.	Költségvetési szerv		Tiszacsege Kommunális Szolgáltató Szervezet	03
2.	Feladat megnevezése		-----	

Ezer forintban

3.	Száma		Előirányzat-csoport, kiemelt előirányzat megnevezése	Előirányzat
4.	1	2	3	4
5.	Bevételek			
6.	B1		Működési célú támogatások államháztartáson belülről (B11+...+B16)	0
7.		B11	Önkormányzatok működési támogatásai	
8.		B12	Elvonások és befizetések bevételei	
9.		B13	Működési célú garancia- és kezességvállalásból származó megtérülések ÁH belülről	
10.		B14	Működési célú visszatérítendő támogatások, kölcsönök visszatérülése ÁH belülről	
11.		B15	Működési célú visszatérítendő támogatások, kölcsönök igénybevétele ÁH belülről	
12.		B16	Egyéb működési célú támogatások ÁH belülről	
13.	B2		Felhalmozási célú támogatások államháztartáson belülről (B21+...+B25)	0
14.		B21	Felhalmozási célú önkormányzati támogatások	
15.		B22	Felhalmozási célú garancia- és kezességvállalásból származó megtérülések ÁH belülről	
16.		B23	Felhalmozási célú visszatérítendő támogatások, kölcsönök visszatérülése ÁH belülről	
17.		B24	Felhalmozási célú visszatérítendő támogatások, kölcsönök igénybevétele ÁH belülről	
18.		B25	Egyéb felhalmozási célú támogatások ÁH belülről	
19.	B3		Közhatalmi bevételek	0
20.	B4		Működési bevételek (B401+...+B410)	56 199
21.		B401	Készletértékesítés ellenértéke	
22.		B402	Nyújtott szolgáltatások ellenértéke	42 914
23.		B403	Közvetített szolgáltatások ellenértéke	400
24.		B404	Tulajdonosi bevételek	1 530
25.		B405	Ellátási díjak	
26.		B406	Kiszámlázott általános forgalmi adó	11 345
27.		B407	Általános forgalmi adó visszatérítése	
28.		B408	Kamatbevételek	10
29.		B409	Egyéb pénzügyi műveletek bevételei	
30.		B410	Egyéb működési bevételek	
31.	B5		Felhalmozási bevételek (B51+...+B55)	0
32.		B51	Immateriális javak értékesítése	
33.		B52	Ingatlanok értékesítése	
34.		B53	Egyéb tárgyi eszközök értékesítése	
35.		B54	Részeselek értékesítése	
36.		B55	Részeselek megszűnéséhez kapcsolódó bevételek	
37.	B6		Működési célú átvett pénzeszközök (B61+...+B63)	0
38.		B61	Működési célú garancia- és kezességvállalásból származó megtérülések ÁH kívülről	
39.		B62	Működési célú visszatérítendő támogatások, kölcsönök visszatérülése ÁH kívülről	
40.		B63	Egyéb működési célú átvett pénzeszközök	
41.	B7		Felhalmozási célú átvett pénzeszközök (B71+...+B73)	0
42.		B71	Felhalmozási célú garancia- és kezességvállalásból származó megtérülések ÁH kívülről	
43.		B72	Felhalmozási célú visszatérítendő támogatások, kölcsönök visszatérülése ÁH kívülről	
44.		B73	Egyéb felhalmozási célú átvett pénzeszközök	
45.	B1-B7		Költségvetési bevételek összesen (B1+...+B7)	56 199
46.	B8		Finanszírozási bevételek (B81+...+B83)	73 491
47.		B81	Belföldi finanszírozás bevételei	73 491
			<i>ebből Központi, irányító szerv támogatás</i>	73 491
48.		B82	Külföldi finanszírozás bevételei	
49.		B83	Adóssághoz nem kapcsolódó származékos ügyletek bevételei	
50.			BEVÉTELEK ÖSSZESEN: (5+6+7)	129 690
51.	Kiadások			
52.			Működési költségvetés kiadásai (K1+...+K5)	121 098
53.	K1		Személyi juttatások	57 368
54.	K2		Munkaadókat terhelő járulékok és szociális hozzájárulási adó	15 507
55.	K3		Dologi kiadások	48 223
56.	K4		Ellátottak pénzbeli juttatásai	
57.	K5		Egyéb működési célú kiadások	
58.			Felhalmozási költségvetés kiadásai (K6+...+K8)	8 592
59.	K6		Beruházások	8 592
60.	K7		Felújítások	
61.	K8		Egyéb felhalmozási célú kiadások	
62.			KIADÁSOK ÖSSZESEN: (1+2+3+4)	129 690
63.	Éves engedélyezett létszám előirányzat (fő)			25
64.	Közfoglalkoztatottak létszáma (fő)			0

	A	B	C	D
1.	Költségvetési szerv megnevezése		Tiszacsege Kommunális Szolgáltató Szervezet	03
2.	Feladat megnevezése		Kötelező feladat	
<i>Ezer forintban</i>				
3.	Száma		Előirányzat-csoport, kiemelt előirányzat megnevezése	Előirányzat
4.	1	2	3	4
5.	Bevételek			
6.	B1		Működési célú támogatások államháztartáson belülről (B11+...+B16)	0
7.		B11	Önkormányzatok működési támogatásai	
8.		B12	Elvonások és befizetések bevételei	
9.		B13	Működési célú garancia- és kezességvállalásból származó megtérülések ÁH belülről	
10.		B14	Működési célú visszatérítendő támogatások, kölcsönök visszatérülése ÁH belülről	
11.		B15	Működési célú visszatérítendő támogatások, kölcsönök igénybevétele ÁH belülről	
12.		B16	Egyéb működési célú támogatások ÁH belülről	
13.	B2		Felhalmozási célú támogatások államháztartáson belülről (B21+...+B25)	0
14.		B21	Felhalmozási célú önkormányzati támogatások	
15.		B22	Felhalmozási célú garancia- és kezességvállalásból származó megtérülések ÁH belülről	
16.		B23	Felhalmozási célú visszatérítendő támogatások, kölcsönök visszatérülése ÁH belülről	
17.		B24	Felhalmozási célú visszatérítendő támogatások, kölcsönök igénybevétele ÁH belülről	
18.		B25	Egyéb felhalmozási célú támogatások ÁH belülről	
19.	B3		Közhatalmi bevételek	0
20.	B4		Működési bevételek (B401+...+B410)	19 409
21.		B401	Készletértékesítés ellenértéke	
22.		B402	Nyújtott szolgáltatások ellenértéke	14 960
23.		B403	Közvetített szolgáltatások ellenértéke	400
24.		B404	Tulajdonosi bevételek	
25.		B405	Ehátási díjak	
26.		B406	Kiszámlázott általános forgalmi adó	4 039
27.		B407	Általános forgalmi adó visszatérítése	
28.		B408	Kamatbevételek	10
29.		B409	Egyéb pénzügyi műveletek bevételei	
30.		B410	Egyéb működési bevételek	
31.	B5		Felhalmozási bevételek (B51+...+B55)	0
32.		B51	Immateriális javak értékesítése	
33.		B52	Ingatlanok értékesítése	
34.		B53	Egyéb tárgyi eszközök értékesítése	
35.		B54	Részeselek értékesítése	
36.		B55	Részeselek megszűnéséhez kapcsolódó bevételek	
37.	B6		Működési célú átvett pénzeszközök (B61+...+B63)	0
38.		B61	Működési célú garancia- és kezességvállalásból származó megtérülések ÁH kívülről	
39.		B62	Működési célú visszatérítendő támogatások, kölcsönök visszatérülése ÁH kívülről	
40.		B63	Egyéb működési célú átvett pénzeszközök	
41.	B7		Felhalmozási célú átvett pénzeszközök (B71+...+B73)	0
42.		B71	Felhalmozási célú garancia- és kezességvállalásból származó megtérülések ÁH kívülről	
43.		B72	Felhalmozási célú visszatérítendő támogatások, kölcsönök visszatérülése ÁH kívülről	
44.		B73	Egyéb felhalmozási célú átvett pénzeszközök	
45.	B1-B7		Költségvetési bevételek összesen (B1+...+...+B7)	19 409
46.	B8		Finanszírozási bevételek (B81+...+B83)	73 491
47.		B81	Belföldi finanszírozás bevételei	73 491
			<i>ebből Központi, irányító szervi támogatás</i>	73 491
48.		B82	Külföldi finanszírozás bevételei	
49.		B83	Adóssághoz nem kapcsolódó származékos igények bevételei	
50.			BEVÉTELEK ÖSSZESEN: (5+6+7)	92 900
51.	Kiadások			
52.			Működési költségvetés kiadásai (K1+...+K5)	87 885
53.	K1		Személyi juttatások	47 421
54.	K2		Munkaadókat terhelő járulékok és szociális hozzájárulási adó	12 817
55.	K3		Dologi kiadások	27 647
56.	K4		Ellátottak pénzbeli juttatásai	
57.	K5		Egyéb működési célú kiadások	
58.			Felhalmozási költségvetés kiadásai (K6+...+K8)	8 592
59.	K6		Beruházások	8 592
60.	K7		Felújítások	
61.	K8		Egyéb felhalmozási célú kiadások	
62.			KIADÁSOK ÖSSZESEN: (1+2+3+4)	96 477
63.	Éves engedélyezett létszám előirányzat (fő)			20
64.	Közfoglalkoztatottak létszáma (fő)			0

	A	B	C	D
1.	Költségvetési szerv megnevezése		Tiszacsege Kommunális Szolgáltató Szervezet	03
2.	Feladat megnevezése		Önként vállalt feladat	

Ezer forintban

3.	Száma		Előirányzat-csoport, kiemelt előirányzat megnevezése	Előirányzat
4.	1	2	3	4
5.	Bevételek			
6.	B1		Működési célú támogatások államháztartáson belülről (B11+...+B16)	0
7.		B11	Önkormányzatok működési támogatásai	
8.		B12	Elvonások és befizetések bevételei	
9.		B13	Működési célú garancia- és kezességvállalásból származó megtérülések ÁH belülről	
10.		B14	Működési célú visszatérítendő támogatások, kölcsönök visszatérülése ÁH belülről	
11.		B15	Működési célú visszatérítendő támogatások, kölcsönök igénybevétele ÁH belülről	
12.		B16	Egyéb működési célú támogatások ÁH belülről	
13.	B2		Felhalmozási célú támogatások államháztartáson belülről (B21+...+B25)	0
14.		B21	Felhalmozási célú önkormányzati támogatások	
15.		B22	Felhalmozási célú garancia- és kezességvállalásból származó megtérülések ÁH belülről	
16.		B23	Felhalmozási célú visszatérítendő támogatások, kölcsönök visszatérülése ÁH belülről	
17.		B24	Felhalmozási célú visszatérítendő támogatások, kölcsönök igénybevétele ÁH belülről	
18.		B25	Egyéb felhalmozási célú támogatások ÁH belülről	
19.	B3		Közhatalmi bevételek	0
20.	B4		Működési bevételek (B401+...+B410)	36 790
21.		B401	Készletértékesítés ellenértéke	
22.		B402	Nyújtott szolgáltatások ellenértéke	27 954
23.		B403	Közvetített szolgáltatások ellenértéke	
24.		B404	Tulajdonosi bevételek	1 530
25.		B405	Ellátási díjak	
26.		B406	Kiszámlázott általános forgalmi adó	7 306
27.		B407	Általános forgalmi adó visszatérítése	
28.		B408	Kamatbevételek	
29.		B409	Egyéb pénzügyi műveletek bevételei	
30.		B410	Egyéb működési bevételek	
31.	B5		Felhalmozási bevételek (B51+...+B55)	0
32.		B51	Immateriális javak értékesítése	
33.		B52	Ingatlanok értékesítése	
34.		B53	Egyéb tárgyi eszközök értékesítése	
35.		B54	Részesedések értékesítése	
36.		B55	Részesedések megszűnéséhez kapcsolódó bevételek	
37.	B6		Működési célú átvett pénzeszközök (B61+...+B63)	0
38.		B61	Működési célú garancia- és kezességvállalásból származó megtérülések ÁH kívülről	
39.		B62	Működési célú visszatérítendő támogatások, kölcsönök visszatérülése ÁH kívülről	
40.		B63	Egyéb működési célú átvett pénzeszközök	
41.	B7		Felhalmozási célú átvett pénzeszközök (B71+...+B73)	0
42.		B71	Felhalmozási célú garancia- és kezességvállalásból származó megtérülések ÁH kívülről	
43.		B72	Felhalmozási célú visszatérítendő támogatások, kölcsönök visszatérülése ÁH kívülről	
44.		B73	Egyéb felhalmozási célú átvett pénzeszközök	
45.	B1-B7		Költségvetési bevételek összesen (B1+...+B7)	36 790
46.	B8		Finanszírozási bevételek (B81+...+B83)	
47.		B81	Belföldi finanszírozás bevételei <i>ebből Központi, irányító szervi támogatás</i>	
48.		B82	Külföldi finanszírozás bevételei	
49.		B83	Adóssághoz nem kapcsolódó származékos ügyletek bevételei	
50.			BEVÉTELEK ÖSSZESEN: (5+6+7)	36 790
51.	Kiadások			
52.			Működési költségvetés kiadásai (K1+...+K5)	33 213
53.	K1		Személyi juttatások	9 947
54.	K2		Munkaadókat terhelő járulékok és szociális hozzájárulási adó	2 690
55.	K3		Dologi kiadások	20 576
56.	K4		Ellátottak pénzbeli juttatásai	
57.	K5		Egyéb működési célú kiadások	
58.			Felhalmozási költségvetés kiadásai (K6+...+K8)	0
59.	K6		Beruházások	
60.	K7		Felújítások	
61.	K8		Egyéb felhalmozási célú kiadások	
62.			KIADÁSOK ÖSSZESEN: (1+2+3+4)	33 213
63.	Éves engedélyezett létszám előirányzat (fő)			5
64.	Közfoglalkoztatottak létszáma (fő)			0

	A	B	C	D
1.	Költségvetési szerv megnevezése		Tiszacsege Kommunális Szolgáltató Szervezet	03
2.	Feladat megnevezése		Állami feladat	

<i>Ezer forintban</i>				
3.	Száma		Előirányzat-csoport, kiemelt előirányzat megnevezése	Előirányzat
4.	1	2	3	4
5.	Bevételek			
6.	B1		Működési célú támogatások államháztartáson belülről (B11+...+B16)	0
7.		B11	Önkormányzatok működési támogatásai	
8.		B12	Elvonások és befizetések bevételei	
9.		B13	Működési célú garancia- és kezességvállalásból származó megtérülések ÁH belülről	
10.		B14	Működési célú visszatérítendő támogatások, kölcsönök visszatérülése ÁH belülről	
1.		B15	Működési célú visszatérítendő támogatások, kölcsönök igénybevétele ÁH belülről	
12.		B16	Egyéb működési célú támogatások ÁH belülről	
13.	B2		Felhalmozási célú támogatások államháztartáson belülről (B21+...+B25)	0
14.		B21	Felhalmozási célú önkormányzati támogatások	
15.		B22	Felhalmozási célú garancia- és kezességvállalásból származó megtérülések ÁH belülről	
16.		B23	Felhalmozási célú visszatérítendő támogatások, kölcsönök visszatérülése ÁH belülről	
17.		B24	Felhalmozási célú visszatérítendő támogatások, kölcsönök igénybevétele ÁH belülről	
18.		B25	Egyéb felhalmozási célú támogatások ÁH belülről	
19.	B3		Közhatalmi bevételek	0
20.	B4		Működési bevételek (B401+...+B410)	0
21.		B401	Készletértékesítés ellenértéke	
22.		B402	Nyújtott szolgáltatások ellenértéke	
23.		B403	Közvetített szolgáltatások ellenértéke	
24.		B404	Tulajdonosi bevételek	
25.		B405	Ellátási díjak	
26.		B406	Kiszámlázott általános forgalmi adó	
27.		B407	Általános forgalmi adó visszatérítése	
28.		B408	Kamatbevételek	
29.		B409	Egyéb pénzügyi műveletek bevételei	
30.		B410	Egyéb működési bevételek	
31.	B5		Felhalmozási bevételek (B51+...+B55)	0
32.		B51	Immateriális javak értékesítése	
33.		B52	Ingatlanok értékesítése	
34.		B53	Egyéb tárgyi eszközök értékesítése	
35.		B54	Részesedések értékesítése	
36.		B55	Részesedések megszűnéséhez kapcsolódó bevételek	
37.	B6		Működési célú átvett pénzeszközök (B61+...+B63)	0
38.		B61	Működési célú garancia- és kezességvállalásból származó megtérülések ÁH kívülről	
39.		B62	Működési célú visszatérítendő támogatások, kölcsönök visszatérülése ÁH kívülről	
40.		B63	Egyéb működési célú átvett pénzeszközök	
41.	B7		Felhalmozási célú átvett pénzeszközök (B71+...+B73)	0
42.		B71	Felhalmozási célú garancia- és kezességvállalásból származó megtérülések ÁH kívülről	
43.		B72	Felhalmozási célú visszatérítendő támogatások, kölcsönök visszatérülése ÁH kívülről	
44.		B73	Egyéb felhalmozási célú átvett pénzeszközök	
45.	B1-B7		Költségvetési bevételek összesen (B1+...+B7)	0
46.	B8		Finanszírozási bevételek (B81+...+B83)	0
47.		B81	Belföldi finanszírozás bevételei <i>ebből Központi, irányító szervi támogatás</i>	
48.		B82	Külföldi finanszírozás bevételei	
49.		B83	Adóssághoz nem kapcsolódó származékos ügyletek bevételei	
50.			BEVÉTELEK ÖSSZESEN: (5+6+7)	0
51.	Kiadások			
52.			Működési költségvetés kiadásai (K1+...+K5)	0
53.	K1		Személyi juttatások	
54.	K2		Munkaadókat terhelő járulékok és szociális hozzájárulási adó	
55.	K3		Dologi kiadások	
56.	K4		Ellátottak pénzbeli juttatásai	
57.	K5		Egyéb működési célú kiadások	
58.			Felhalmozási költségvetés kiadásai (K6+...+K8)	0
59.	K6		Beruházások	
60.	K7		Felújítások	
61.	K8		Egyéb felhalmozási célú kiadások	
62.			KIADÁSOK ÖSSZESEN: (1+2+3+4)	0
63.	Éves engedélyezett létszám előirányzat (fő)			0
64.	Közfoglalkoztatottak létszáma (fő)			0

	A	B	C	D
1.	Költségvetési szerv megnevezése		Városi Óvoda és Bölcsőde	04
2.	Feladat megnevezése		-----	

Ezer forintban

3.	Száma		Előirányzat-csoport, kiemelt előirányzat megnevezése	Előirányzat
4.	1	2	3	4
5.	Bevételek			
6.	B1		Működési célú támogatások államháztartáson belülről (B11+...+B16)	0
7.		B11	Önkormányzatok működési támogatásai	
8.		B12	Elvonások és befizetések bevételei	
9.		B13	Működési célú garancia- és kezességvállalásból származó megtérülések ÁH belülről	
10.		B14	Működési célú visszatérítendő támogatások, kölcsönök visszatérülése ÁH belülről	
11.		B15	Működési célú visszatérítendő támogatások, kölcsönök igénybevétele ÁH belülről	
12.		B16	Egyéb működési célú támogatások ÁH belülről	
13.	B2		Felhalmozási célú támogatások államháztartáson belülről (B21+...+B25)	0
14.		B21	Felhalmozási célú önkormányzati támogatások	
15.		B22	Felhalmozási célú garancia- és kezességvállalásból származó megtérülések ÁH belülről	
16.		B23	Felhalmozási célú visszatérítendő támogatások, kölcsönök visszatérülése ÁH belülről	
17.		B24	Felhalmozási célú visszatérítendő támogatások, kölcsönök igénybevétele ÁH belülről	
18.		B25	Egyéb felhalmozási célú támogatások ÁH belülről	
19.	B3		Közhatalmi bevételek	0
20.	B4		Működési bevételek (B401+...+B410)	1 527
21.		B401	Készletértékesítés ellenértéke	
22.		B402	Nyújtott szolgáltatások ellenértéke	
23.		B403	Közvetített szolgáltatások ellenértéke	272
24.		B404	Tulajdonosi bevételek	
25.		B405	Ellátási díjak	1 255
26.		B406	Kiszámlázott általános forgalmi adó	
27.		B407	Általános forgalmi adó visszatérítése	
28.		B408	Kamatbevételek	
29.		B409	Egyéb pénzügyi műveletek bevételei	
30.		B410	Egyéb működési bevételek	
31.	B5		Felhalmozási bevételek (B51+...+B55)	0
32.		B51	Immateriális javak értékesítése	
33.		B52	Ingatlanok értékesítése	
34.		B53	Egyéb tárgyi eszközök értékesítése	
35.		B54	Részesedések értékesítése	
36.		B55	Részesedések megszűnéséhez kapcsolódó bevételek	
37.	B6		Működési célú átvett pénzeszközök (B61+...+B63)	0
38.		B61	Működési célú garancia- és kezességvállalásból származó megtérülések ÁH kívülről	
39.		B62	Működési célú visszatérítendő támogatások, kölcsönök visszatérülése ÁH kívülről	
40.		B63	Egyéb működési célú átvett pénzeszközök	
41.	B7		Felhalmozási célú átvett pénzeszközök (B71+...+B73)	0
42.		B71	Felhalmozási célú garancia- és kezességvállalásból származó megtérülések ÁH kívülről	
43.		B72	Felhalmozási célú visszatérítendő támogatások, kölcsönök visszatérülése ÁH kívülről	
44.		B73	Egyéb felhalmozási célú átvett pénzeszközök	
45.	B1-B7		Költségvetési bevételek összesen (B1+...+B7)	1 527
46.	B8		Finanszírozási bevételek (B81+...+B83)	145 110
47.		B81	Belföldi finanszírozás bevételei	145 110
48.			<i>ebből Központi, irányító szervi támogatás</i>	<i>145 110</i>
49.		B82	Külföldi finanszírozás bevételei	
50.		B83	Adóssághoz nem kapcsolódó származékos ügyletek bevételei	
51.			BEVÉTELEK ÖSSZESEN: (5+6+7)	146 637
52.	Kiadások			
53.			Működési költségvetés kiadásai (K1+...+K5)	145 676
54.	K1		Személyi juttatások	87 146
55.	K2		Munkaadókat terhelő járulékok és szociális hozzájárulási adó	25 719
56.	K3		Dologi kiadások	32 811
57.	K4		Ellátottak pénzbeli juttatásai	
58.	K5		Egyéb működési célú kiadások	
59.			Felhalmozási költségvetés kiadásai (K6+...+K8)	961
60.	K6		Beruházások	961
61.	K7		Felújítások	
62.	K8		Egyéb felhalmozási célú kiadások	
63.			KIADÁSOK ÖSSZESEN: (1+2+3+4)	146 637
64.	Éves engedélyezett létszám előirányzat (fő)			33
65.	Közfoglalkoztatottak létszáma (fő)			0

	A	B	C	D
1.	Költségvetési szerv megnevezése		Városi Óvoda és Bölcsőde	04
2.	Feladat megnevezése		Kötelező feladat	

Ezer forintban

3.	Száma		Előirányzat-csoport, kiemelt előirányzat megnevezése	Előirányzat
4.	1	2	3	4
5.	Bevételek			
6.	B1		Működési célú támogatások államháztartáson belülről (B11+...+B16)	0
7.		B11	Önkormányzatok működési támogatásai	
8.		B12	Elvonások és befizetések bevételei	
9.		B13	Működési célú garancia- és kezességvállalásból származó megtérülések ÁH belülről	
10.		B14	Működési célú visszatérítendő támogatások, kölcsönök visszatérülése ÁH belülről	
11.		B15	Működési célú visszatérítendő támogatások, kölcsönök igénybevétele ÁH belülről	
12.		B16	Egyéb működési célú támogatások ÁH belülről	
13.	B2		Felhalmozási célú támogatások államháztartáson belülről (B21+...+B25)	0
14.		B21	Felhalmozási célú önkormányzati támogatások	
15.		B22	Felhalmozási célú garancia- és kezességvállalásból származó megtérülések ÁH belülről	
16.		B23	Felhalmozási célú visszatérítendő támogatások, kölcsönök visszatérülése ÁH belülről	
17.		B24	Felhalmozási célú visszatérítendő támogatások, kölcsönök igénybevétele ÁH belülről	
18.		B25	Egyéb felhalmozási célú támogatások ÁH belülről	
19.	B3		Közhatalmi bevételek	0
20.	B4		Működési bevételek (B401+...+B410)	1 064
21.		B401	Készletértékesítés ellenértéke	
22.		B402	Nyújtott szolgáltatások ellenértéke	
23.		B403	Közvetített szolgáltatások ellenértéke	272
24.		B404	Tulajdonosi bevételek	
25.		B405	Ellátási díjak	792
26.		B406	Kiszámlázott általános forgalmi adó	
27.		B407	Általános forgalmi adó visszatérítése	
28.		B408	Kamatbevételek	
29.		B409	Egyéb pénzügyi műveletek bevételei	
30.		B410	Egyéb működési bevételek	
31.	B5		Felhalmozási bevételek (B51+...+B55)	0
32.		B51	Immateriális javak értékesítése	
33.		B52	Ingatlanok értékesítése	
34.		B53	Egyéb tárgyi eszközök értékesítése	
35.		B54	Részeselek értékesítése	
36.		B55	Részeselek megszűnéséhez kapcsolódó bevételek	
37.	B6		Működési célú átvett pénzeszközök (B61+...+B63)	0
38.		B61	Működési célú garancia- és kezességvállalásból származó megtérülések ÁH kívülről	
39.		B62	Működési célú visszatérítendő támogatások, kölcsönök visszatérülése ÁH kívülről	
40.		B63	Egyéb működési célú átvett pénzeszközök	
41.	B7		Felhalmozási célú átvett pénzeszközök (B71+...+B73)	0
42.		B71	Felhalmozási célú garancia- és kezességvállalásból származó megtérülések ÁH kívülről	
43.		B72	Felhalmozási célú visszatérítendő támogatások, kölcsönök visszatérülése ÁH kívülről	
44.		B73	Egyéb felhalmozási célú átvett pénzeszközök	
45.	B1-B7		Költségvetési bevételek összesen (B1+...+B7)	1 064
46.	B8		Finanszírozási bevételek (B81+...+B83)	118 392
47.		B81	Belföldi finanszírozás bevételei	118 392
48.			<i>ebből Központi, irányító szervi támogatás</i>	118 392
49.		B82	Külföldi finanszírozás bevételei	
50.		B83	Adóssághoz nem kapcsolódó származékos ügyletek bevételei	
51.			BEVÉTELEK ÖSSZESEN: (5+6+7)	119 456
52.	Kiadások			
53.			Működési költségvetés kiadásai (K1+...+K5)	118 495
54.	K1		Személyi juttatások	72 715
55.	K2		Munkaadókat terhelő járulékok és szociális hozzájárulási adó	21 142
56.	K3		Dologi kiadások	24 638
57.	K4		Ellátottak pénzbeli juttatásai	
58.	K5		Egyéb működési célú kiadások	
59.			Felhalmozási költségvetés kiadásai (K6+...+K8)	961
60.	K6		Beruházások	961
61.	K7		Felújítások	
62.	K8		Egyéb felhalmozási célú kiadások	
63.			KIADÁSOK ÖSSZESEN: (1+2+3+4)	119 456
64.	Éves engedélyezett létszám előirányzat (fő)			26
65.	Közfoglalkoztatottak létszáma (fő)			0

	A	B	C	D
1.	Költségvetési szerv megnevezése		Városi Óvoda és Bölcsőde	04
2.	Feladat megnevezése		Önként vállalt feladat	

Ezer forintban

3.	Száma		Előirányzat-csoport, kiemelt előirányzat megnevezése	Előirányzat
4.	1	2	3	4
5.	Bevételek			
6.	B1		Működési célú támogatások államháztartáson belülről (B11+...+B16)	0
7.		B11	Önkormányzatok működési támogatásai	
8.		B12	Elvonások és befizetések bevételei	
9.		B13	Működési célú garancia- és kezességvállalásból származó megtérülések ÁH belülről	
10.		B14	Működési célú visszatérítendő támogatások, kölcsönök visszatérülése ÁH belülről	
11.		B15	Működési célú visszatérítendő támogatások, kölcsönök igénybevétele ÁH belülről	
12.		B16	Egyéb működési célú támogatások ÁH belülről	
13.	B2		Felhalmozási célú támogatások államháztartáson belülről (B21+...+B25)	0
14.		B21	Felhalmozási célú önkormányzati támogatások	
15.		B22	Felhalmozási célú garancia- és kezességvállalásból származó megtérülések ÁH belülről	
16.		B23	Felhalmozási célú visszatérítendő támogatások, kölcsönök visszatérülése ÁH belülről	
17.		B24	Felhalmozási célú visszatérítendő támogatások, kölcsönök igénybevétele ÁH belülről	
18.		B25	Egyéb felhalmozási célú támogatások ÁH belülről	
19.	B3		Közhatalmi bevételek	0
20.	B4		Működési bevételek (B401+...+B410)	463
21.		B401	Készletértékesítés ellenértéke	
22.		B402	Nyújtott szolgáltatások ellenértéke	
23.		B403	Közvetített szolgáltatások ellenértéke	
24.		B404	Tulajdonosi bevételek	
25.		B405	Ellátási díjak	463
26.		B406	Kiszámlázott általános forgalmi adó	
27.		B407	Általános forgalmi adó visszatérítése	
28.		B408	Kamatbevételek	
29.		B409	Egyéb pénzügyi műveletek bevételei	
30.		B410	Egyéb működési bevételek	
31.	B5		Felhalmozási bevételek (B51+...+B55)	0
32.		B51	Immateriális javak értékesítése	
33.		B52	Ingatlanok értékesítése	
34.		B53	Egyéb tárgyi eszközök értékesítése	
35.		B54	Részeselek értékesítése	
36.		B55	Részeselek megszűnéséhez kapcsolódó bevételek	
37.	B6		Működési célú átvett pénzeszközök (B61+...+B63)	0
38.		B61	Működési célú garancia- és kezességvállalásból származó megtérülések ÁH kívülről	
39.		B62	Működési célú visszatérítendő támogatások, kölcsönök visszatérülése ÁH kívülről	
40.		B63	Egyéb működési célú átvett pénzeszközök	
41.	B7		Felhalmozási célú átvett pénzeszközök (B71+...+B73)	0
42.		B71	Felhalmozási célú garancia- és kezességvállalásból származó megtérülések ÁH kívülről	
43.		B72	Felhalmozási célú visszatérítendő támogatások, kölcsönök visszatérülése ÁH kívülről	
44.		B73	Egyéb felhalmozási célú átvett pénzeszközök	
45.	B1-B7		Költségvetési bevételek összesen (B1+...+B7)	463
46.	B8		Finanszírozási bevételek (B81+...+B83)	26 718
47.		B81	Belföldi finanszírozás bevételei	26 718
48.			<i>ebből Központi irányító szervi támogatás</i>	26 718
49.		B82	Külföldi finanszírozás bevételei	
50.		B83	Adóssághoz nem kapcsolódó származékos ügyletek bevételei	
51.			BEVÉTELEK ÖSSZESEN: (5+6+7)	27 181
52.	Kiadások			
53.			Működési költségvetés kiadásai (K1+...+K5)	27 181
54.	K1		Személyi juttatások	14 431
55.	K2		Munkaadókat terhelő járulékok és szociális hozzájárulási adó	4 577
56.	K3		Dologi kiadások	8 173
57.	K4		Ellátottak pénzbeli juttatásai	
58.	K5		Egyéb működési célú kiadások	
59.			Felhalmozási költségvetés kiadásai (K6+...+K8)	0
60.	K6		Beruházások	
61.	K7		Felújítások	
62.	K8		Egyéb felhalmozási célú kiadások	
63.			KIADÁSOK ÖSSZESEN: (1+2+3+4)	27 181
64.	Éves engedélyezett létszám előirányzat (fő)			7
65.	Közfoglalkoztatottak létszáma (fő)			0

	A	B	C	D
1.	Költségvetési szerv megnevezése		Városi Óvoda és Bölcsőde	04
2.	Feladat megnevezése		Állami feladat	

Ezer forintban

3.	Szám		Előirányzat-csoport, kiemelt előirányzat megnevezése	Előirányzat
4.	1	2	3	4
5.	Bevételek			
6.	B1		Működési célú támogatások államháztartáson belülről (B11+...+B16)	0
7.		B11	Önkormányzatok működési támogatásai	
8.		B12	Elvonások és befizetések bevételei	
9.		B13	Működési célú garancia- és kezességvállalásból származó megtérülések ÁH belülről	
10.		B14	Működési célú visszatérítendő támogatások, kölcsönök visszatérülése ÁH belülről	
11.		B15	Működési célú visszatérítendő támogatások, kölcsönök igénybevétele ÁH belülről	
12.		B16	Egyéb működési célú támogatások ÁH belülről	
13.	B2		Felhalmozási célú támogatások államháztartáson belülről (B21+...+B25)	0
14.		B21	Felhalmozási célú önkormányzati támogatások	
15.		B22	Felhalmozási célú garancia- és kezességvállalásból származó megtérülések ÁH belülről	
16.		B23	Felhalmozási célú visszatérítendő támogatások, kölcsönök visszatérülése ÁH belülről	
17.		B24	Felhalmozási célú visszatérítendő támogatások, kölcsönök igénybevétele ÁH belülről	
18.		B25	Egyéb felhalmozási célú támogatások ÁH belülről	
19.	B3		Közhatalmi bevételek	0
20.	B4		Működési bevételek (B401+...+B410)	0
21.		B401	Készletértékesítés ellenértéke	
22.		B402	Nyújtott szolgáltatások ellenértéke	
23.		B403	Közvetített szolgáltatások ellenértéke	
24.		B404	Tulajdonosi bevételek	
25.		B405	Ellátási díjak	
26.		B406	Kiszámlázott általános forgalmi adó	
27.		B407	Általános forgalmi adó visszatérítése	
28.		B408	Kamatbevételek	
29.		B409	Egyéb pénzügyi műveletek bevételei	
30.		B410	Egyéb működési bevételek	
31.	B5		Felhalmozási bevételek (B51+...+B55)	0
32.		B51	Immateriális javak értékesítése	
33.		B52	Ingatlanok értékesítése	
34.		B53	Egyéb tárgyi eszközök értékesítése	
35.		B54	Részesedések értékesítése	
36.		B55	Részesedések megszűnéséhez kapcsolódó bevételek	
37.	B6		Működési célú átvett pénzeszközök (B61+...+B63)	0
38.		B61	Működési célú garancia- és kezességvállalásból származó megtérülések ÁH kívülről	
39.		B62	Működési célú visszatérítendő támogatások, kölcsönök visszatérülése ÁH kívülről	
40.		B63	Egyéb működési célú átvett pénzeszközök	
41.	B7		Felhalmozási célú átvett pénzeszközök (B71+...+B73)	0
42.		B71	Felhalmozási célú garancia- és kezességvállalásból származó megtérülések ÁH kívülről	
43.		B72	Felhalmozási célú visszatérítendő támogatások, kölcsönök visszatérülése ÁH kívülről	
44.		B73	Egyéb felhalmozási célú átvett pénzeszközök	
45.	B1-B7		Költségvetési bevételek összesen (B1+...+B7)	0
46.	B8		Finanszírozási bevételek (B81+...+B83)	0
47.		B81	Belföldi finanszírozás bevételei	
48.			<i>ebből Központi, irányító szervi támogatás</i>	
49.		B82	Külföldi finanszírozás bevételei	
50.		B83	Adóssághoz nem kapcsolódó származékos ügyletek bevételei	
51.			BEVÉTELEK ÖSSZESEN: (5+6+7)	0
52.	Kiadások			
53.			Működési költségvetés kiadásai (K1+...+K5)	0
54.	K1		Személyi juttatások	
55.	K2		Munkaadókat terhelő járulékok és szociális hozzájárulási adó	
56.	K3		Dologi kiadások	
57.	K4		Ellátottak pénzbeli juttatásai	
58.	K5		Egyéb működési célú kiadások	
59.			Felhalmozási költségvetés kiadásai (K6+...+K8)	0
60.	K6		Beruházások	
61.	K7		Felújítások	
62.	K8		Egyéb felhalmozási célú kiadások	
63.			KIADÁSOK ÖSSZESEN: (1+2+3+4)	0
64.	Éves engedélyezett létszám előirányzat (fő)			
65.	Közfoglalkoztatottak létszáma (fő)			

	A	B	C	D
1.	Költségvetési szerv megnevezése		Dr. Papp József Városi Könyvtár és Művelődési Otthon	05
2.	Feladat megnevezése		-----	
<i>Ezer forintban</i>				
3.	Száma		Előirányzat-csoport, kiemelt előirányzat megnevezése	Előirányzat
4.	1	2	3	4
5.	Bevételek			
6.	B1		Működési célú támogatások államháztartáson belülről (B11+...+B16)	0
7.		B11	Önkormányzatok működési támogatásai	
8.		B12	Elvonások és befizetések bevételei	
9.		B13	Működési célú garancia- és kezességvállalásból származó megtérülések ÁH belülről	
10.		B14	Működési célú visszatérítendő támogatások, kölcsönök visszatérülése ÁH belülről	
11.		B15	Működési célú visszatérítendő támogatások, kölcsönök igénybevétele ÁH belülről	
12.		B16	Egyéb működési célú támogatások ÁH belülről	
13.	B2		Felhalmozási célú támogatások államháztartáson belülről (B21+...+B25)	0
14.		B21	Felhalmozási célú önkormányzati támogatások	
15.		B22	Felhalmozási célú garancia- és kezességvállalásból származó megtérülések ÁH belülről	
16.		B23	Felhalmozási célú visszatérítendő támogatások, kölcsönök visszatérülése ÁH belülről	
17.		B24	Felhalmozási célú visszatérítendő támogatások, kölcsönök igénybevétele ÁH belülről	
18.		B25	Egyéb felhalmozási célú támogatások ÁH belülről	
19.	B3		Közhatalmi bevételek	
20.	B4		Működési bevételek (B401+...+B410)	479
21.		B401	Készletértékesítés ellenértéke	355
22.		B402	Nyújtott szolgáltatások ellenértéke	20
23.		B403	Közvetített szolgáltatások ellenértéke	
24.		B404	Tulajdonosi bevételek	104
25.		B405	Ellátási díjak	
26.		B406	Kiszámlázott általános forgalmi adó	
27.		B407	Általános forgalmi adó visszatérítése	
28.		B408	Kamatbevételek	
29.		B409	Egyéb pénzügyi műveletek bevételei	
30.		B410	Egyéb működési bevételek	
31.	B5		Felhalmozási bevételek (B51+...+B55)	0
32.		B51	Immateriális javak értékesítése	
33.		B52	Ingatlanok értékesítése	
34.		B53	Egyéb tárgyi eszközök értékesítése	
35.		B54	Részeselek értékesítése	
36.		B55	Részeselek megszűnéséhez kapcsolódó bevételek	
37.	B6		Működési célú átvett pénzeszközök (B61+...+B63)	0
38.		B61	Működési célú garancia- és kezességvállalásból származó megtérülések ÁH kívülről	
39.		B62	Működési célú visszatérítendő támogatások, kölcsönök visszatérülése ÁH kívülről	
40.		B63	Egyéb működési célú átvett pénzeszközök	
41.	B7		Felhalmozási célú átvett pénzeszközök (B71+...+B73)	0
42.		B71	Felhalmozási célú garancia- és kezességvállalásból származó megtérülések ÁH kívülről	
43.		B72	Felhalmozási célú visszatérítendő támogatások, kölcsönök visszatérülése ÁH kívülről	
44.		B73	Egyéb felhalmozási célú átvett pénzeszközök	
45.	B1-B7		Költségvetési bevételek összesen (B1+...+B7)	479
46.	B8		Finanszírozási bevételek (B81+...+B83)	20 838
47.		B81	Belföldi finanszírozás bevételei	20 838
48.			<i>ebből Központi, irányító szervek támogatás</i>	20 838
49.		B82	Külföldi finanszírozás bevételei	
50.		B83	Adóssághoz nem kapcsolódó származékos ügyletek bevételei	
51.			BEVÉTELEK ÖSSZESEN: (5+6+7)	21 317
52.	Kiadások			
53.			Működési költségvetés kiadásai (K1+...+K5)	20 058
54.	K1		Személyi juttatások	11 667
55.	K2		Munkaadókat terhelő járulékok és szociális hozzájárulási adó	3 243
56.	K3		Dologi kiadások	5 148
57.	K4		Ellátottak pénzbeli juttatásai	
58.	K5		Egyéb működési célú kiadások	
59.			Felhalmozási költségvetés kiadásai (K6+...+K8)	1 259
60.	K6		Beruházások	1 259
61.	K7		Felújítások	
62.	K8		Egyéb felhalmozási célú kiadások	
63.			KIADÁSOK ÖSSZESEN: (1+2+3+4)	21 317
64.	Éves engedélyezett létszám előirányzat (fő)			5
65.	Közfoglalkoztatottak létszáma (fő)			0

	A	B	C	D
1.	Költségvetési szerv megnevezése		Dr. Papp József Városi Könyvtár és Művelődési Otthon	05
2.	Feladat megnevezése		Kötelező feladat	
<i>Ezer forintban</i>				
3.	Szám		Előirányzat-csoport, kiemelt előirányzat megnevezése	Előirányzat
4.	1	2	3	4
5.	Bevételek			
6.	B1		Működési célú támogatások államháztartáson belülről (B11+...+B16)	0
7.		B11	Önkormányzatok működési támogatásai	
8.		B12	Elvonások és befizetések bevételei	
9.		B13	Működési célú garancia- és kezességvállalásból származó megtérülések ÁH belülről	
10.		B14	Működési célú visszatérítendő támogatások, kölcsönök visszatérülése ÁH belülről	
11.		B15	Működési célú visszatérítendő támogatások, kölcsönök igénybevétele ÁH belülről	
12.		B16	Egyéb működési célú támogatások ÁH belülről	
13.	B2		Felhalmozási célú támogatások államháztartáson belülről (B21+...+B25)	0
14.		B21	Felhalmozási célú önkormányzati támogatások	
15.		B22	Felhalmozási célú garancia- és kezességvállalásból származó megtérülések ÁH belülről	
16.		B23	Felhalmozási célú visszatérítendő támogatások, kölcsönök visszatérülése ÁH belülről	
17.		B24	Felhalmozási célú visszatérítendő támogatások, kölcsönök igénybevétele ÁH belülről	
18.		B25	Egyéb felhalmozási célú támogatások ÁH belülről	
19.	B3		Közhatalmi bevételek	
20.	B4		Működési bevételek (B401+...+B410)	124
21.		B401	Készletértékesítés ellenértéke	
22.		B402	Nyújtott szolgáltatások ellenértéke	20
23.		B403	Közvetített szolgáltatások ellenértéke	
24.		B404	Tulajdonosi bevételek	104
25.		B405	Ellátási díjak	
26.		B406	Kiszámlázott általános forgalmi adó	
27.		B407	Általános forgalmi adó visszatérítése	
28.		B408	Kamatbevételek	
29.		B409	Egyéb pénzügyi műveletek bevételei	
30.		B410	Egyéb működési bevételek	
31.	B5		Felhalmozási bevételek (B51+...+B55)	0
32.		B51	Immateriális javak értékesítése	
33.		B52	Ingatlanok értékesítése	
34.		B53	Egyéb tárgyi eszközök értékesítése	
35.		B54	Részeselek értékesítése	
36.		B55	Részeselek megszűnéséhez kapcsolódó bevételek	
37.	B6		Működési célú átvett pénzeszközök (B61+...+B63)	0
38.		B61	Működési célú garancia- és kezességvállalásból származó megtérülések ÁH kívülről	
39.		B62	Működési célú visszatérítendő támogatások, kölcsönök visszatérülése ÁH kívülről	
40.		B63	Egyéb működési célú átvett pénzeszközök	
41.	B7		Felhalmozási célú átvett pénzeszközök (B71+...+B73)	0
42.		B71	Felhalmozási célú garancia- és kezességvállalásból származó megtérülések ÁH kívülről	
43.		B72	Felhalmozási célú visszatérítendő támogatások, kölcsönök visszatérülése ÁH kívülről	
44.		B73	Egyéb felhalmozási célú átvett pénzeszközök	
45.	B1-B7		Költségvetési bevételek összesen (B1+...+B7)	124
46.	B8		Finanszírozási bevételek (B81+...+B83)	20 761
47.		B81	Belföldi finanszírozás bevételei	20 761
48.			<i>ebből Központi, irányító szervek támogatás</i>	20 761
49.		B82	Külföldi finanszírozás bevételei	
50.		B83	Adóssághoz nem kapcsolódó származékos ügyletek bevételei	
51.			BEVÉTELEK ÖSSZESEN: (5+6+7)	20 885
52.	Kiadások			
53.			Működési költségvetés kiadásai (K1+...+K5)	19 626
54.	K1		Személyi juttatások	11 667
55.	K2		Munkaadókat terhelő járulékok és szociális hozzájárulási adó	3 243
56.	K3		Dologi kiadások	4 716
57.	K4		Ellátottak pénzbeli juttatásai	
58.	K5		Egyéb működési célú kiadások	
59.			Felhalmozási költségvetés kiadásai (K6+...+K8)	1 259
60.	K6		Beruházások	1 259
61.	K7		Felújítások	
62.	K8		Egyéb felhalmozási célú kiadások	
63.			KIADÁSOK ÖSSZESEN: (1+2+3+4)	20 885
64.	Éves engedélyezett létszám előirányzat (fő)			5
65.	Közfoglalkoztatottak létszáma (fő)			0

	A	B	C	D
1.	Költségvetési szerv megnevezése		Dr. Papp József Városi Könyvtár és Művelődési Otthon	05
2.	Feladat megnevezése		Önként vállalt feladat	

Ezer forintban

3.	Száma		Előirányzat-csoport, kiemelt előirányzat megnevezése	Előirányzat
4.	1	2	3	4
5.	Bevételek			
6.	B1		Működési célú támogatások államháztartáson belülről (B11+...+B16)	0
7.		B11	Önkormányzatok működési támogatásai	
8.		B12	Elvonások és befizetések bevételei	
9.		B13	Működési célú garancia- és kezességvállalásból származó megtérülések ÁH belülről	
10.		B14	Működési célú visszatérítendő támogatások, kölcsönök visszatérülése ÁH belülről	
11.		B15	Működési célú visszatérítendő támogatások, kölcsönök igénybevétele ÁH belülről	
12.		B16	Egyéb működési célú támogatások ÁH belülről	
13.	B2		Felhalmozási célú támogatások államháztartáson belülről (B21+...+B25)	0
14.		B21	Felhalmozási célú önkormányzati támogatások	
15.		B22	Felhalmozási célú garancia- és kezességvállalásból származó megtérülések ÁH belülről	
16.		B23	Felhalmozási célú visszatérítendő támogatások, kölcsönök visszatérülése ÁH belülről	
17.		B24	Felhalmozási célú visszatérítendő támogatások, kölcsönök igénybevétele ÁH belülről	
18.		B25	Egyéb felhalmozási célú támogatások ÁH belülről	
19.	B3		Közhatalmi bevételek	0
20.	B4		Működési bevételek (B401+...+B410)	355
21.		B401	Készletértékesítés ellenértéke	355
22.		B402	Nyújtott szolgáltatások ellenértéke	
23.		B403	Közvetített szolgáltatások ellenértéke	
24.		B404	Tulajdonosi bevételek	
25.		B405	Ellátási díjak	
26.		B406	Kiszámlázott általános forgalmi adó	
27.		B407	Általános forgalmi adó visszatérítése	
28.		B408	Kamatbevételek	
29.		B409	Egyéb pénzügyi műveletek bevételei	
30.		B410	Egyéb működési bevételek	
31.	B5		Felhalmozási bevételek (B51+...+B55)	0
32.		B51	Immateriális javak értékesítése	
33.		B52	Ingatlanok értékesítése	
34.		B53	Egyéb tárgyi eszközök értékesítése	
35.		B54	Részesedések értékesítése	
36.		B55	Részesedések megszűnéséhez kapcsolódó bevételek	
37.	B6		Működési célú átvett pénzeszközök (B61+...+B63)	0
38.		B61	Működési célú garancia- és kezességvállalásból származó megtérülések ÁH kívülről	
39.		B62	Működési célú visszatérítendő támogatások, kölcsönök visszatérülése ÁH kívülről	
40.		B63	Egyéb működési célú átvett pénzeszközök	
41.	B7		Felhalmozási célú átvett pénzeszközök (B71+...+B73)	0
42.		B71	Felhalmozási célú garancia- és kezességvállalásból származó megtérülések ÁH kívülről	
43.		B72	Felhalmozási célú visszatérítendő támogatások, kölcsönök visszatérülése ÁH kívülről	
44.		B73	Egyéb felhalmozási célú átvett pénzeszközök	
45.	B1-B7		Költségvetési bevételek összesen (B1+...+B7)	355
46.	B8		Finanszírozási bevételek (B81+...+B83)	77
47.		B81	Belföldi finanszírozás bevételei	77
48.			<i>ebből Központi, irányító szerv támogatás</i>	77
49.		B82	Külföldi finanszírozás bevételei	
50.		B83	Adóssághoz nem kapcsolódó származékos ügyletek bevételei	
51.			BEVÉTELEK ÖSSZESEN: (5+6+7)	432
52.	Kiadások			
53.			Működési költségvetés kiadásai (K1+...+K5)	432
54.	K1		Személyi juttatások	
55.	K2		Munkaadókat terhelő járulékok és szociális hozzájárulási adó	
56.	K3		Dologi kiadások	432
57.	K4		Ellátottak pénzbeli juttatásai	
58.	K5		Egyéb működési célú kiadások	
59.			Felhalmozási költségvetés kiadásai (K6+...+K8)	0
60.	K6		Beruházások	
61.	K7		Felújítások	
62.	K8		Egyéb felhalmozási célú kiadások	
63.			KIADÁSOK ÖSSZESEN: (1+2+3+4)	432
64.	Éves engedélyezett létszám előirányzat (fő)			0
65.	Közfoglalkoztatottak létszáma (fő)			0

	A	B	C	D
1.	Költségvetési szerv megnevezése		Dr. Papp József Városi Könyvtár és Művelődési Otthon	05
2.	Feladat megnevezése		Állami feladat	

Ezer forintban

3.	Száma		Előirányzat-csoport, kiemelt előirányzat megnevezése	Előirányzat
4.	1	2	3	4
5.	Bevételek			
6.	B1		Működési célú támogatások államháztartáson belülről (B11+...+B16)	0
7.		B11	Önkormányzatok működési támogatásai	
8.		B12	Elvonások és befizetések bevételei	
9.		B13	Működési célú garancia- és kezességvállalásból származó megtérülések ÁH belülről	
10.		B14	Működési célú visszatérítendő támogatások, kölcsönök visszatérülése ÁH belülről	
11.		B15	Működési célú visszatérítendő támogatások, kölcsönök igénybevétele ÁH belülről	
12.		B16	Egyéb működési célú támogatások ÁH belülről	
13.	B2		Felhalmozási célú támogatások államháztartáson belülről (B21+...+B25)	0
14.		B21	Felhalmozási célú önkormányzati támogatások	
15.		B22	Felhalmozási célú garancia- és kezességvállalásból származó megtérülések ÁH belülről	
16.		B23	Felhalmozási célú visszatérítendő támogatások, kölcsönök visszatérülése ÁH belülről	
17.		B24	Felhalmozási célú visszatérítendő támogatások, kölcsönök igénybevétele ÁH belülről	
18.		B25	Egyéb felhalmozási célú támogatások ÁH belülről	
19.	B3		Közhatalmi bevételek	0
20.	B4		Működési bevételek (B401+...+B410)	0
21.		B401	Készletértékesítés ellenértéke	
22.		B402	Nyújtott szolgáltatások ellenértéke	
23.		B403	Közvetített szolgáltatások ellenértéke	
24.		B404	Tulajdonosi bevételek	
25.		B405	Ellátási díjak	
26.		B406	Kiszámlázott általános forgalmi adó	
27.		B407	Általános forgalmi adó visszatérítése	
28.		B408	Kamatbevételek	
29.		B409	Egyéb pénzügyi műveletek bevételei	
30.		B410	Egyéb működési bevételek	
31.	B5		Felhalmozási bevételek (B51+...+B55)	0
32.		B51	Immateriális javak értékesítése	
33.		B52	Ingatlanok értékesítése	
34.		B53	Egyéb tárgyi eszközök értékesítése	
35.		B54	Részesedések értékesítése	
36.		B55	Részesedések megszűnéséhez kapcsolódó bevételek	
37.	B6		Működési élő átvett pénzeszközök (B61+...+B63)	0
38.		B61	Működési célú garancia- és kezességvállalásból származó megtérülések ÁH kívülről	
39.		B62	Működési célú visszatérítendő támogatások, kölcsönök visszatérülése ÁH kívülről	
40.		B63	Egyéb működési célú átvett pénzeszközök	
41.	B7		Felhalmozási célú átvett pénzeszközök (B71+...+B73)	0
42.		B71	Felhalmozási célú garancia- és kezességvállalásból származó megtérülések ÁH kívülről	
43.		B72	Felhalmozási célú visszatérítendő támogatások, kölcsönök visszatérülése ÁH kívülről	
44.		B73	Egyéb felhalmozási célú átvett pénzeszközök	
45.	B1-B7		Költségvetési bevételek összesen (B1+...+B7)	0
46.	B8		Finanszírozási bevételek (B81+...+B83)	0
47.		B81	Belföldi finanszírozás bevételei	
48.		B82	Külföldi finanszírozás bevételei	
49.		B83	Adóssághoz nem kapcsolódó származékos ügyletek bevételei	
50.			BEVÉTELEK ÖSSZESEN: (5+6+7)	0
51.	Kiadások			
52.			Működési költségvetés kiadásai (K1+...+K5)	0
53.	K1		Személyi juttatások	
54.	K2		Munkaadókat terhelő járulékok és szociális hozzájárulási adó	
55.	K3		Dologi kiadások	
56.	K4		Ellátottak pénzbeli juttatásai	
57.	K5		Egyéb működési célú kiadások	
58.			Felhalmozási költségvetés kiadásai (K6+...+K8)	0
59.	K6		Beruházások	
60.	K7		Felújítások	
61.	K8		Egyéb felhalmozási célú kiadások	
62.			KIADÁSOK ÖSSZESEN: (1+2+3+4)	0
63.	Éves engedélyezett létszám előirányzat (fő)			0
64.	Közfoglalkoztatottak létszáma (fő)			0

Tájékoztató kimutatások, mérlegek
Tiszacsege Város Önkormányzat
2016. ÉVI KÖLTSÉGVETÉSÉNEK MÉRLEGE

1. számú tájékoztató tábla

BEVÉTELEK

1. sz. táblázat

Ezer forintban

A		B	C	D	E
1.	Rovat-szám	Bevételi jogcím	2014. tény	2015.évi várható	2016. évi előirányzat
2.	1	2	3	4	5
3.	B1	Működési célú támogatások államháztartáson belülről (B11+...+B16)	864 412	1 000 910	1 061 560
4.	B111	Helyi önkormányzatok működésének átfutó támogatása	191 676	158 353	141 019
5.	B112	Települési önkormányzatok egyes köznevelési feladatainak támogatása	79 583	86 444	95 465
6.	B113	Települési önkormányzatok szociális gyermekjóléti és gyermekétkeztetési feladatainak támogatása	167 251	175 188	180 822
7.	B114	Települési önkormányzatok kulturális feladatainak támogatása	8 549	9 211	9 076
8.	B115	Működési célú központosított előirányzatok	11 414		
9.	B116	Helyi önkormányzatok kiegészítő támogatásai	-46 140	67 927	95 951
10.	B11	Önkormányzatok működési támogatásai (B111+...+B116)	504 613	497 123	522 333
11.	B12	Elvonások és befizetések bevételei			
12.	B13	Működési célú garancia- és kezességvállalásból származó megtérülések államháztartáson belülről			
13.	B14	Működési célú visszatérítendő támogatások, kölcsönök visszatérülése államháztartáson belülről			
14.	B15	Működési célú visszatérítendő támogatások, kölcsönök igénybevétele államháztartáson belülről			
15.	B16	Egyéb működési célú támogatások államháztartáson belülről	359 799	503 787	539 227
16.		<i>ebből központi költségvetési szervtől</i>	12 836	7 813	
17.		<i>ebből társasámbiztosítás pénzügyi alapjaitól</i>	13 994	17 099	15 870
18.		<i>és helyi önkormányzatok és költségvetési szervektől</i>	11 340	7 092	8 424
19.	B2	Felhalmozási célú támogatások államháztartáson belülről (B21+...+B25)	30 465	41 165	
20.	B21	Felhalmozási célú önkormányzati támogatások	8 372	39 677	
21.	B22	Felhalmozási célú garancia- és kezességvállalásból származó megtérülések ÁH belülről			
22.	B23	Felhalmozási célú visszatérítendő támogatások, kölcsönök visszatérülése ÁH belülről			
23.	B24	Felhalmozási célú visszatérítendő támogatások, kölcsönök igénybevétele ÁH belülről			
24.	B25	Egyéb felhalmozási célú támogatások ÁH belülről	22 093	1 488	
25.		<i>ebből központi költségvetési szervtől</i>			
26.	B3	Közhatalmi bevételek (B31+...+B36)	101 952	126 260	119 442
27.	B311	Magánszemélyek jövedelmadói			
28.	B312	Társaságok jövedelmadói			
29.	B31	Jövedelemadók (B311+B312)			
30.	B32	Szociális hozzájárulási			
31.	B33	Bérhez és foglalkoztatáshoz kapcsolódó adók			
32.	B34	Vagyoni típusú adók	34 459	40 190	40 137
33.	B351	Értékesítés és forgalmi adók	55 056	70 005	65 100
34.	B352	Fogyasztási adók			
35.	B353	Pénzügyi monopóliumok nyereségét terhelő adók			
36.	B354	Gépjárműadók	6 116	7 329	6 200
37.	B355	Egyéb áruhasználati és szolgáltatási adók	4 769	6 354	6 380
38.	B35	Termékek és szolgáltatások adói (B351+...+B355)	65 941	83 688	77 680
39.	B36	Egyéb közhatalmi bevételek	1 552	2 382	1 625
40.	B4	Működési bevételek (B401+...+B410)	94 544	119 367	104 821
41.	B401	Készletértékesítés ellenértéke	2 410	3 755	355
42.	B402	Nyújtott szolgáltatások ellenértéke	42 118	48 302	46 234
43.	B403	Közvetített szolgáltatások ellenértéke	7 722	6 827	1 672
44.	B404	Tulajdonosi bevételek	15 907	28 459	31 874
45.	B405	Ellátási díjak	6 336	5 573	4 965
46.	B406	Kiszámlázott általános forgalmi adó	17 133	22 173	19 711
47.	B407	Általános forgalmi adó visszatérítése	826	3 247	
48.	B408	Kamatbevételek	16	14	10
49.	B409	Egyéb pénzügyi műveletek bevételei	48		
50.	B410	Egyéb működési bevételek	2 028	1 017	
51.	B5	Felhalmozási bevételek (B51+...+B55)	416	2 113	
52.	B51	Immateriális javak értékesítése			
53.	B52	Ingatlanok értékesítése	346	1267	
54.	B53	Egyéb tárgyi eszközök értékesítése		811	
55.	B54	Részeselek értékesítése	70	35	
56.	B55	Részeselek megszüntetéséhez kapcsolódó bevételek			
57.	B6	Működési célú átvett pénzeszközök (B61+...+B63)	60	145	
58.	B61	Működési célú garancia- és kezességvállalásból származó megtérülések ÁH kívülről			
59.	B62	Működési célú visszatérítendő támogatások, kölcsönök visszatérülése ÁH kívülről			
60.	B63	Egyéb működési célú átvett pénzeszközök	60	145	
61.	B7	Felhalmozási célú átvett pénzeszközök (B71+...+B73)			
62.	B71	Felhalmozási célú garancia- és kezességvállalásból származó megtérülések ÁH kívülről			
63.	B72	Felhalmozási célú visszatérítendő támogatások, kölcsönök visszatérülése ÁH kívülről			
64.	B73	Egyéb felhalmozási célú átvett pénzeszközök			
65.		KÖLTSÉGVETÉSI BEVÉTELEK ÖSSZESEN (B1+...+B7)	1 091 849	1 289 960	1 285 823
66.	B8	Finanszírozási bevételek (B81+B82+B83)	18 952	4 659	57 259
67.	B811	Hitel-, kölcsönfelvétel államháztartáson kívülről	6 508		
68.	B812	Belföldi értékpapírok bevételei			
69.	B813	Maradvány igénybevétele		-10 338	57 259
70.	B814	Államháztartáson belüli megelőlegezések	12 444	14 997	
71.	B81	Belföldi finanszírozás bevételei (B811+...+B812)	18 952	4 659	57 259
72.	B82	Külföldi finanszírozás bevételei			
73.	B83	Adóssághoz nem kapcsolódó származékos figyeltek bevételei			
74.		BEVÉTELEK ÖSSZESEN (12+13)	1 110 801	1 294 619	1 343 082

KIADÁSOK

2. sz. táblázat

Ezer forintban

1.	A	B	D	E	F
1.	Rovat- szám	Kiadási jogcímek	2014.évi tény	2015.évi várható	2016. évi előirányzat
2.	1	2	3	4	5
3.		Működési költségvetés kiadásai (K1+...+K5)	1 052 018	1 149 876	1 270 510
4.	K1	Személyi juttatások	451 247	601 195	650 506
5.	K2	Munkaadókat terhelő járulékok és szociális hozzájárulási adó	89 797	114 057	127 827
6.	K3	Dologi kiadások	298 388	332 814	403 288
7.	K4	Ellátottak pénzbeli juttatásai	181 854	59 442	42 277
8.	K5	Egyéb működési célú kiadások	30 732	42 368	46 612
9.		- az K5-ből: - Árkiegészítések, ártámogatások			
10.		- Egyéb működési célú támogatások államháztartáson belülre	12 290	30 128	
11.		ebből Társulások és költségvetési szervek	12 000	29 444	25 112
12.		- Egyéb működési célú támogatások államháztartáson kívülre	12 776	12 098	
13.		ebből egyéb civil szervezetek	12 776	12 098	13 500
14.		- Garancia és kezességvállalásból származó kifizetés			
15.		- Kamatkiadások			
16.		- Tartalék			8 000
17.		Felhalmozási költségvetés kiadásai (K6+...+K8)	45 944	83 221	52 029
18.	K6	Beruházások	36 654	67 669	47 951
19.	K7	Felújítások	9 290	15 302	4 078
20.	K8	Egyéb felhalmozási célú kiadások		250	
21.		a K8-ból - Felhalmozási célú pénzeszköz átadás államháztartáson belülre			
22.		- Felhalmozási célú pénzeszköz átadás államháztartáson kívülre			
23.		- Lakástámogatás			
24.		KÖLTSÉGVETÉSI KIADÁSOK ÖSSZESEN (K1+...+K8)	1 097 962	1 233 097	1 322 539
25.	K9	Finanszírozási kiadások (K91+...+K92)	23 158	12 662	20 543
26.	K911	Hitel-, kölcsönfelvétel államháztartáson kívülre	23 081		5 250
27.	K912	Belföldi értékpapírok kiadásai			
28.	K913	Államháztartáson belüli megelőlegezések folyósítása			
29.	K914	Államháztartáson belüli megelőlegezések visszafizetése		12 444	14 997
30.	K915	Központi, irányító szervi támogatások folyósítása			
31.	K916	Pénzeszközök betétként elhelyezése			
32.	K917	Pénzügyi lízing kiadásai	77	218	296
33.	K918	Központi költségvetés sajátos finanszírozási kiadásai			
34.	K91	<i>Belföldi finanszírozás kiadásai (K911+...+K918)</i>	<i>23 158</i>	<i>12 662</i>	<i>20 543</i>
35.	K92	<i>Külföldi finanszírozás kiadásai</i>			
36.	K93	<i>Adóssághoz nem kapcsolódó származékos ügyletek kiadásai</i>			
37.		KIADÁSOK ÖSSZESEN: (7+8)	1 121 120	1 245 759	1 343 082

Tiszacsege Város Önkormányzata

2. számú tájékoztató tábla

Többéves kihatással járó döntések számszerűsítése évenkénti bontásban és összesítve célok szerint

Ezer forintban

Sor- szám	Kötelezettség jogcíme	Köt. váll. éve	2016. előtti kifizetés	Kiadás vonzata évenként				Összesen
				2 016	2 017	2 018	2018. után	
1	2	3	4	5	6	7	8	9=(4+5+6+7+8)
1.	Működési célú finanszírozási kiadások (hiteltörlesztés, értékpapír vásárlás, stb.)							
2.							
3.	Felhalmozási célú finanszírozási kiadások (hiteltörlesztés, értékpapír vásárlás, stb.)							
4.	Beruházási hitel törlesztés	2015.		1 250	1 250	1 250	1 250	5 000
5.	Beruházási kiadások beruházásonként							
6.							
7.	Felújítási kiadások felújításonként							
8.							
9.	Egyéb (Pl.: garancia és kezességvállalás, stb.)		30 772	5 870	5 964	5 946	16 722	65 274
10.	Caminus Zrt. fűtési rendszer korszerűsítés	2008.	30 477	5 574	5 574	5 574	16 722	63 921
11.	Peugeot Boxer lízingdíja	2014.	295	296	390	372		1 353
12.							
13.							
14.	Összesen:		30 772	5 870	5 964	5 946	16 722	65 274

**Tiszacsege Város Önkormányzata által adott közvetett támogatások
(kedvezmények)**

Ezer forintban

Sor- szám	Bevételi jogcím	Kedvezmény nélkül elérhető bevétel	Kedvezmények összege
1	2	3	4
1.	Ellátottak térítési díjának méltányosságból történő elengedése		
2.	Ellátottak kártérítésének méltányosságból történő elengedése		
3.	Lakosság részére lakásépítéshez nyújtott kölcsön elengedése		
4.	Lakosság részére lakásfelújításhoz nyújtott kölcsön elengedése		
5.	Helyi adóból biztosított kedvezmény, mentesség összesen		
6.	-ebből: Építményadó		
7.	Telekadó		
8.	Vállalkozók kommunális adója		
9.	Magánszemélyek kommunális adója	26 808	7 104
10.	Idegenforgalmi adó tartózkodás után		
11.	Idegenforgalmi adó épület után		
12.	Iparüzési adó állandó jelleggel végzett iparüzési tevékenység után		
13.	Gépjárműadóból biztosított kedvezmény, mentesség		
14.	Helyiségek hasznosítása utáni kedvezmény, mentesség		
15.	Eszközök hasznosítása utáni kedvezmény, mentesség		
16.	Egyéb kedvezmény		
17.	Egyéb kölcsön elengedése		
18.	Talajterhelési díj	55 290	49 762
19.			
20.			
21.			
22.			
23.			
24.			
25.			
26.			
27.	Összesen:	82 098	56 866

Tiszacsege Város Önkormányzat

A 2016. évi általános működés és ágazati feladatok támogatásának alakulása jogcímenként

Jogcím	2016. évi támogatás összesen
	2
Egyéb támogatások	
I. Helyi önkormányzatok működésének általános támogatása	84 592 600
I.1.a)-V. Önkormányzati hivatal működésének támogatása - beszámítás után	
I.1.b)-V. Település-üzemeltetéshez kapcsolódó feladatellátás támogatása összesen - beszámítás után	10 291 450
I.1.ba)-V. A zöldterületi gondalkozással kapcsolatos feladatok ellátásának támogatása - beszámítás után	16 384 000
I.1.bb)-V. Közvilágítás fenntartásának támogatása - beszámítás után	4 577 874
I.1.bc)-V. Köznevelési feladatok támogatása - beszámítás után	11 749 520
I.1.bd)-V. Kózsák fenntartásának támogatása - beszámítás után	12 881 700
I.1.d) - V Lakott külterülettel kapcsolatos feladatok támogatása - beszámítás után	306 000
I.1.e)-V. Egyéb önkormányzati feladatok támogatása - beszámítás után	1 374 850
I.1.e)-V. Üdüléshelyi feladatok támogatása	300 000
V.1.2. Nem közimvel összegyűjtött háztartási szennyvíz aralmatlantása	-1 635 991
V. Info Beszámítás	196 850
I.6. 2015-ről áthúzódó kompenzáció	
II. Települési önkormányzatok egyes köznevelési feladatainak támogatása	55 142 400
II.1.4)1-2 Óvodapedagógusok bértámogatása	18 000 000
II.1.4)2 1-2 Óvodapedagógusok nevelő munkáját közvetlenül segítők bértámogatása a Közalv. 2. melléklete szerint	-48 000
II.1.5) Óvodapedagógusok bértámogatása 2014/2015. tanévről (pótlólagos összeg)	11 360 000
II.2. (8)1-3 Óvoda működési támogatása	5 537 500
II.4. Köznevelési intézmények működtetéséhez kapcsolódó támogatás	4 976 730
II.5. Kiegészítő támogatás az óvodapedagógusok minősítéséből adódó továbbképzésekhez	
III. Települési önkormányzatok szociális és gyermekjóléti feladatainak támogatása	69 513 700
III.2. A települési önkormányzatok szociális feladatainak egyéb támogatása	16 008 840
III.2.1a) (1)-(2)-(3) Bölcsődei ellátás támogatása	1 508 760
III.7. Kiegészítő támogatás a bölcsődében foglalkoztatott, feladatok végzését segítő kisgyermeknevelők béréhez	19 763 520
III.5.a) Gyermekékeztetés támogatása a finanszírozás szempontjából elismert dolgozók bértámogatása	61 817 684
III.5.b) Gyermekékeztetés üzemeltetési támogatása	12 509 400
III.5.c) A rászoruló gyermekek intézményen kívüli szüneti étkeztetésének támogatása	
IV. Települési önkormányzatok kulturális feladatainak támogatása	5 438 940
IV.1.d) Könyvtári, közművelődési és múzeumi feladatok támogatása	3 637 000
IV.1.e) Települési önkormányzat muzeális intézményi feladatainak támogatása	
Összesen:	426 381 327

adatok forintban

J E G Y Z Ő K Ö N Y V

Készült: 2016. február hó 3. napján Tiszacsegei Polgármesteri Hivatalában.

Tárgy: A Tiszacsege Kommunális Szolgáltató Szervezet 2016.évi költségvetési előirányzatának egyeztetése

Jelen vannak: polgármesteri hivatal részről: Szilágyi Sándor polgármester
Dr. Kertész Marianna jegyző
Langó Józsefné pü. irodavezető

intézmény részéről: Oláh Lajos intézményvezető helyettes

Az egyeztetés előzménye volt, hogy Dr. Kertész Marianna jegyző felkérte a megbízott intézményvezetőt, hogy írásos dokumentum segítségével támassza alá, 2016. évi költségvetési igényeit. Oláh Lajos intézményvezető helyettes által készített elemzés 2016. január 25. napján átadásra került Dr. Kertész Marianna jegyző részére, mely a kiadási előirányzatok tervezése során került hasznosításra.

Az államháztartási törvény végrehajtásáról szóló 368/2011.(XII.31.) Kormány rendelet 27. § (1) bekezdésében foglalt előírások alapján, a mai napon egyeztetésre kerültek a Tiszacsege Kommunális Szolgáltató Szervezet 2016. évi költségvetés tervezésének alapelvei és kiemelt előirányzatai.

Dr. Kertész Marianna jegyző ismertette a gazdálkodásra vonatkozó legfontosabb jogszabályi változásokat. Felhívta a megbízott intézményvezető figyelmét a gazdálkodásra vonatkozó szabályzatok elkészítésére.

Ezt követően egyeztetésre kerültek az intézmény 2016. évi költségvetés tervezésének alapelvei és kiemelt előirányzatai.

Az intézmény kötelező feladatai a településüzemeltetéssel, köztemetéssel, szennyvízszippantással összefüggő feladatok ellátása.

Az önkormányzat önként vállalt feladataiból a piacüzemeltetést, kempingszolgáltatást és a termálfürdő üzemeltetését látja el.

Az intézmény engedélyezett létszáma 25 fő, melyből jelenleg 1 álláshely - az intézményvezetői - nincs betöltve.

A Város és Községgazdálkodás kormányzati funkción 15 fő teljes munkaidőben foglalkoztatott és 1 fő részmunkaidős alkalmazott személyi juttatása került tervezésre.

A temetkezési feladatokat továbbra is 4 fővel látja el a szervezet. A személyi juttatások ennek megfelelően kerültek tervezésre.

A szennyvízgyűjtése és tisztítása kormányzati funkción 1 fő teljes munkaidős alkalmazott álláshelye került tervezésre a szippantó gépjármű vezetői feladatok ellátására.

A fürdőn 4 fő teljes munkaidőben foglalkoztatott személyi juttatásai kerültek tervezésre.

Jelenlévők megállapítják, hogy a rendelkezésre álló létszámmal az Alapító Okiratban meghatározott feladatait 2016. évben az intézmény el tudja látni.

A személyi juttatások javasolt előirányzata fedezetet nyújt az intézmény munkavállalóinak éves alapilletményeire és pótlékaira, kötelező átsorolásaira, a 2016. évben érvényes bértábla szerint, valamint a munkáltatói döntés alapján megállapított emelésekre is.

A rendszeres és nem rendszeres személyi juttatások után 27% szociális hozzájárulási adó került tervezésre.

A közüzemi díjak, energiaköltségek, a készletbeszerzések, szolgáltatások tervezésére a 2015. évi teljesített adatokra, valamint az intézmény által számított 2016. évi előirányzatokra figyelemmel került sor.

A 2016. évi előirányzatok meghatározásánál figyelembe lett véve az intézmény 2015. december 31-én fennálló szállítói állománya, valamint a fennálló vízkészlet-járulék fizetési hátralék megfizetése is.

Fejlesztési kiadások között szerepel egy új halottszállító jármű beszerzése, illetve a jogszabályi előírások szerint a halottszállító járművet hűtőberendezéssel kell ellátni, így ezen kiadási tétel is megjelenik a kiadási oldalon.

A Kommunális Szolgáltató Szervezet működési bevételét a Képviselő-testület által elfogadott díjtételekkel terveztük. Az esetlegesen keletkező többletbevétel az önkormányzati hiány csökkentését kell, hogy szolgálja.

A kötelező feladatok ellátásával összefüggésben 19.409. ezer Ft bevétele származhat az intézménynek, míg a tervezett kiadások előirányzott összege 96.477 ezer Ft.

A hiányzó források az önként vállalt feladatok többlet bevételéből, valamint 73.491. ezer Ft önkormányzati támogatásból biztosítható.

Az önként vállalt feladatok ellátásával összefüggésben 36.790. ezer Ft bevétele és 33.213. ezer Ft kiadása várható az intézménynek.

A realizált eredményt a kötelező feladat ellátása érdekében kell felhasználni az intézménynek.

Az előzőekben foglalt elvek alapján az intézmény kiemelt előirányzatai a következők szerint kerülnek rögzítésre:

Saját bevételek	56.199 ezer Ft
Pénzmaradvány	- ezer Ft
Önkormányzati támogatás	73.491 ezer Ft
BEVÉTELEK ÖSSZESEN	129.690 ezer Ft
Személyi juttatások	57.368 ezer Ft
Járulékok	15.507 ezer Ft
Dologi és egyéb működési kiadások	48.223 ezer Ft
Felhalmozási kiadások	8.592 ezer Ft
KIADÁSOK ÖSSZESEN:	129.690. ezer Ft

Álláshelyek száma:

25 fő

Létszámkeret /átlagos állományi létszám/ (fő)

24 fő

Egyéb észrevételek:

-Az intézmény működtetését takarékos gazdálkodással kell megszervezni , és törekedni kell a szolgáltatási díjak minél hatékonyabb beszedésére.

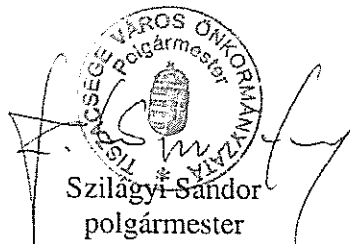

Szilágyi Sándor
polgármester

K.m.f.



Dr. Kertész Marianna
jegyző

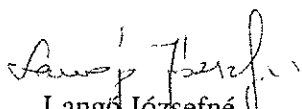

Langó Józsefné
pü.irodavezető

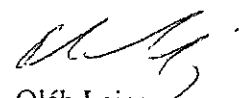

Oláh Lajos
Intézményvezető helyettes

J E G Y Z Ő K Ö N Y V

Készült: 2016. február hó 3. napján Tiszacsegei Polgármesteri Hivatalában.

Tárgy: A Dr. Papp József Városi Könyvtár és Művelődési Otthon 2016. évi költségvetési előirányzatának egyeztetése.

Jelen vannak: polgármesteri hivatal részről: Szilágyi Sándor polgármester
Dr. Kertész Marianna jegyző
Langó Józsefné pü.irodavezető

intézmény részéről: Ládi Jánosné intézményvezető

Az egyeztetés előzménye volt, hogy Dr. Kertész Marianna jegyző felkérte az intézményvezetőt, hogy írásos dokumentum segítségével támassza alá 2016. évi költségvetési igényeit. Ládi Jánosné intézményvezető által készített elemzés 2016. január 25. napján átadásra került Dr. Kertész Marianna jegyző részére, mely a kiadási előirányzatok tervezése során került hasznosításra.

Az államháztartási törvény végrehajtásáról szóló 368/2011. (XII.31.) Kormány rendelet 27. § (1) bekezdésében foglalt előírások alapján, a mai napon egyeztetésre kerültek a Dr. Papp József Városi Könyvtár és Művelődési Otthon 2016. évi költségvetés tervezésének alapelvei és kiemelt előirányzatai.

Dr. Kertész Marianna jegyző ismertette a gazdálkodásra vonatkozó legfontosabb jogszabályi változásokat. Felhívta az intézményvezető figyelmét a gazdálkodásra vonatkozó szabályzatok elkészítésére.

Ezt követően egyeztetésre kerültek az intézmény 2016.évi költségvetés tervezésének alapelvei és kiemelt előirányzatai.

A Dr. Papp József Városi Könyvtár és Művelődési Otthon működési bevételei a városi könyvtár beiratkozásai díjaiból, valamint az elveszett könyvek árának megtérítéséből, helyiség bérletből, valamint az új feladattal - újságkiadás - összefüggő díjakból származnak.

A kiadási előirányzatok tervezéséhez a költségvetési koncepció tárgyalását követően az intézmények vezetői szolgáltatott adatokat. Az „intézményi adatlapon” adatot szolgáltatottak a személyi juttatások tervezéséhez az alkalmazottak besorolására, kormányzati funkciók szerinti bontásban.

Az intézményi álláshelyek tervezésénél figyelemmel voltunk az intézmény által ellátandó feladatokra.

A 2016.évi költségvetésben az alábbi álláshelyek kerültek tervezésre:

- Teljes munkaidőben foglalkoztatottak 5 fő
- 1 fő intézményvezető
- 1 fő könyvtáros
- 1 fő művelődésszervező
- 1 fő technikai segítő
- 1 fő múzeum gondnok

Jelenleg 2 betöltetlen álláshellyel rendelkezik az intézmény.

Jelenlévők megállapítják, hogy a rendelkezésre álló létszámmal az Alapító Okiratban meghatározott feladatait az intézmény 2016. évben el tudja látni.

A személyi juttatások javasolt előirányzata fedezetet nyújt az intézmény munkavállalóinak éves alapilletményeire és pótlékaira, kötelező átsorolásaira, a 2016. évben érvényes bértábla szerint. A rendszeres és nem rendszeres személyi juttatások után 27% mértékű szociális hozzájárulási adó került tervezésre.

A közüzemi díjak, energiaköltségek, a készletbeszerzések, szolgáltatások tervezése a könyvtár és művelődési otthon esetében a 2015. évi teljesített adatok figyelembe vételével történt. 2016. évben a városi rendezvények - kivéve a Csege napok - kiadási az intézmény költségvetésében kerültek megtervezésre.

A 2016. évi előirányzatok meghatározásánál figyelembe lett véve az intézmény 2015. december 31-én fennálló szállítói állománya.

Az előzőekben foglalt irányelvek alapján az intézmény kiemelt előirányzatai a következők szerint kerülnek rögzítésre:

Saját bevételek	479 ezer Ft
Pénzmaradvány	- ezer Ft
Önkormányzati támogatás	20.838 ezer Ft
BEVÉTELEK ÖSSZESEN	21.317 ezer Ft
Személyi juttatások	11.667 ezer Ft
Munkaadókat terhelő járulékok, szociális hozzájárulási adó	3.243 ezer Ft
Dologi kiadások	5.148 ezer Ft
Egyéb folyó kiadások	- ezer Ft
Fejlesztési kiadás	1.259 ezer Ft
KIADÁSOK ÖSSZESEN:	21.317 ezer Ft
Álláshelyek száma:	5 fő
Létszámkeret /átlagos állományi létszám/ (fő)	3 fő

Egyéb észrevételek:

Az intézmény, kötelező önkormányzati feladatokat lát el. A könyvtári, közművelődési és múzeumi feladatokhoz a központi költségvetés által biztosított támogatási összeg a munkavállalók személyi juttatására sem nyújt fedezetet, a fennmaradó különbözetet az önkormányzatnak kell biztosítani saját bevételei terhére.

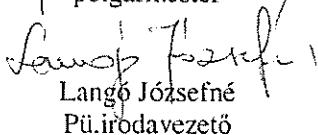

Szilágyi Sándor
polgármester

Langó Józsefné
Pü.irodavezető

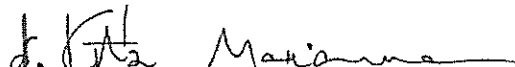
K.m.f.

Dr. Kertész Marianna
jegyző

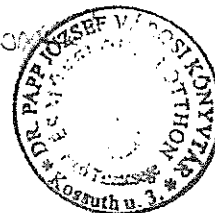
Ládi Jánosné
intézményvezető



J E G Y Z Ő K Ö N Y V

Készült: 2016. február hó 3. napján Tiszacsegei Polgármesteri Hivatalában.

Tárgy: A Tiszacsegei Városi Óvoda és Bölcsöde 2016. évi költségvetési előirányzatának egyeztetése.

Jelen vannak:

polgármesteri hivatal részről: Szilágyi Sándor polgármester
Dr. Kertész Marianna jegyző
Langó Józsefné pü.irodavezető

intézmény részéről: Bárdos Tiborné intézményvezető

Az egyeztetés előzménye volt, hogy Dr. Kertész Marianna jegyző felkérte az intézményvezetőt, hogy írásos dokumentum segítségével támassza alá, 2016. évi költségvetési igényeit. Bárdos Tiborné által készített elemzés 2016. január 26. napján átadásra került Dr. Kertész Marianna jegyző részére, mely a kiadási előirányzatok tervezése során került hasznosításra.

Az államháztartási törvény végrehajtásáról szóló 368/2011.(XII.31.) Kormány rendelet 27. § (1) bekezdésében foglalt előírások alapján a mai napon egyeztetésre kerültek a Városi Óvoda és Bölcsöde 2016. évi költségvetés tervezésének alapelvei és kiemelt előirányzatai. Dr. Kertész Marianna jegyző ismertette a gazdálkodásra vonatkozó legfontosabb jogszabályi változásokat. Felhívta az intézményvezető figyelmét a gazdálkodásra vonatkozó szabályzatok elkészítésére.

Ezt követően egyeztetésre kerültek az intézmény 2016. évi költségvetés tervezésének alapelvei és kiemelt előirányzatai.

Az intézmény bevételei élelmezési tevékenység után fizetendő térítési díjból származnak. A bölcsöde költségvetésében az étkeztetési térítési díjon kívül a gondozási díjat is kell fizetni az arra kötelezetteknek.

A térítési díjak az élelmezési nyersanyagnorma; a gyermekvédelmi törvényben biztosított kedvezmények, valamint a kihasználtság figyelembe vételével került tervezésre.

A kiadások és létszám tervezésénél az alábbi szempontok kerültek egyeztetésre

A Intézmény létszámösszetétele 2016. január 1-én a következők szerint alakult:

- Teljes munkaidőben foglalkoztatottak száma: 33 fő
- Részmunkaidős: - fő
- Egyéb: - fő
- Üres álláshelyek száma: 1 fő

A 2016.évi költségvetésben az alábbi létszám előirányzat kerültek tervezésre:

• Az óvoda pedagógusok száma:	15 fő
• dajka:	7 fő
• mosónő :	1 fő
• pedagógiai asszisztens:	2 fő
• óvoda titkár :	1 fő
• bölcsődei gondozónő :	6 fő
• takarító	1 fő

2 fő óvodapedagógus és 1 fő pedagógiai asszisztens tartósan távol van. A tartósan távol lévő pedagógusok helyettesítését munkarend átszervezéssel, a pedagógiai asszisztens helyettesítését határozott időre kinevezett munkavállaló foglalkoztatásával oldja meg az intézményvezető.

Jelenlévők megállapítják, hogy a rendelkezésre álló létszámmal az Alapító Okiratban meghatározott feladatait az intézmény 2016. évben el tudja látni.

A személyi juttatások javasolt előirányzata fedezetet nyújt az intézmény munkavállalóinak éves alapilletményeire és pótlékaira, kötelező átsorolásaira, a 2016. évben érvényes bértábla szerint.

A rendszeres és nem rendszeres személyi juttatások után 27% szociális hozzájárulási adó került tervezésre.

A közüzemi díjak, energiaköltségek, a készletbeszerzések, szolgáltatások tervezésére a 2015. évi teljesített adatokra figyelemmel került sor.

Az előzőekben foglalt irányelvek alapján az intézmény kiemelt előirányzatai a következők szerint kerülnek rögzítésre:

Saját bevételek	1.527 ezer Ft
Önkormányzati támogatás	145.110 ezer Ft
BEVÉTELEK ÖSSZESEN	146.637 ezer Ft
Személyi juttatások	87.146 ezer Ft
Munkaadókat terhelő járulékok, szociális hozzájárulási adó	25.719 ezer Ft
Dologi kiadások	32.811 ezer Ft
Felhalmozási kiadások	961 ezer Ft
Felújítás	- ezer Ft
KIADÁSOK ÖSSZESEN:	146.637 ezer Ft

Létszámkeret /álláshelyek száma/ (fő) **33 fő**

Egyéb észrevételek:

- A munkavállalók részére intézményi szinten került tervezésre munkaruha vásárlás, melyet nyilvántartásba vétel után névre szólóan kell kiadni az érintettek részére.
- A munkavállalók továbbképzésére, a szükséges elhasználódott eszközök pótlására, fejlesztő eszközökre, karbantartásra, tisztasági festésre az intézményvezető által indokolt összegek kerültek betervezésre.
- Az intézménynek a működését takarékos gazdálkodással kell megszerveznie. Törekedni kell a bevételek teljes körű beszedésére, az intézmény maximális kapacitás kihasználtságára.



Szilágyi Sándor
polgármester

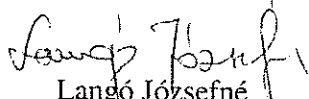

Langó Józsefné
pü.irodavezető

K.m.f.

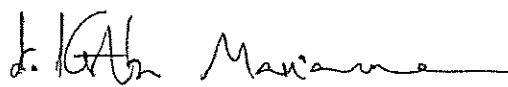

Dr. Kertész Marianna
jegyző

Bárdos Tiborné
intézményvezető

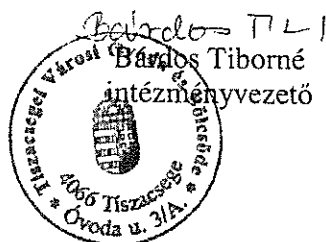

Tiszacsanak Városi Önkormányzat
4066 Tiszacsanak
* Ovoda u. 3/A. *

HATÁSVIZSGÁLAT

Tiszacsege Város Önkormányzata 2016. évi költségvetéséről szóló önkormányzati rendelet-tervezet

Társadalmi, gazdasági, költségvetési hatása: A helyi önkormányzat az államháztartásról szóló 2011. évi CXCV. törvény (Áht.) 23. (2) bekezdése szerint állapítja meg a költségvetési rendeletét. A költségvetés végrehajtása során elsőbbséget élvez az önkormányzat működőképességének biztosítása, az önkormányzat kötelező feladatainak ellátásához szükséges forrás biztosítása.

Környezeti és egészségügyi következmények: A költségvetési tervezet rendelkezik többek között az egészségügyi, szociális, gyermekjóléti feladatok ellátásáról, ezáltal biztosítja az önkormányzat által ellátandó feladatok zökkenőmentes megvalósítását, ami pozitív hatással van a lakosság egészségi állapotára, szociális körülményeire.

Adminisztratív terheket befolyásoló hatása: A költségvetés elkészítése és a hozzá kapcsolódó feladatok ellátása a munkatársak munkaköri leírásában szerepel.

A jogszabály megalkotásának szükségessége, a jogalkotás elmaradásának várható következményei: Az Áht. 24.§ (3) bekezdése szerint a jegyző által elkészített költségvetési rendelettervezetet a polgármester február 15-ig, ha a központi költségvetésről szóló törvényt az Országgyűlés a naptári év kezdetéig nem fogadta el, a központi költségvetésről szóló törvény hatálybalépését követő negyvenötödik napig nyújtja be a képviselő-testületnek. Az Áht. 25. § (1) bekezdése értelmében, ha a költségvetési rendeletet a képviselő-testület a költségvetési évben legkésőbb március 15-ig nem fogadta el, az átmeneti gazdálkodásról rendeletet alkot, amelyben felhatalmazást ad, hogy a helyi önkormányzat és költségvetési szervei a bevételeiket folytatólagosan beszédhessék, kiadásait teljesítsék.

Jogszabály alkalmazásához szükséges személyi, szervezeti, tárgyi és pénzügyi feltételek: plusz feltételek biztosítására nincs szükség.



TISZACSEGE VÁROS ÖNKORMÁNYZATÁNAK POLGÁRMESTERE

4066 Tiszacsege, Kossuth u. 5. * Tel.: 52/588-400 * Fax.: 52/588-405
e-mail.: pmhivatal@tizzacsege.hu * Internet: <http://www.tizzacsege.hu/>

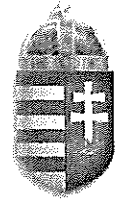

ELŐTERJESZTÉS

Tiszacsege Város Önkormányzata Képviselő-testülete 2016. február 11-én tartandó testületi ülésére

Tárgy: Tájékoztatás a tárgyalások jelenlegi állásáról református iskola létrehozása tárgyában; cselekvési terv kialakítása; az épület átalakításával, felújításával kapcsolatos költségvetés elkészítésére adott megbízás, valamint a költségvetés megvitatása

Tisztelt Képviselő-testület!

Tiszacsege Város Önkormányzatának képviselő-testülete Polgármester Úr számára 2016. január 29-i ülésén megalkotta írásba foglalt, dokumentált felhatalmazását a korábban megadott, szóbeli felhatalmazás megerősítése végett a református iskola létrehozása tárgyában.

A legutóbbi megbeszélés alkalmával, mely a Püspöki Hivatalban (Debrecen, 2016. 01. 13.) történt, s amelyen jelen voltak Tiszántúli Református Egyházkerület képviselője részéről Szabadi Árpád Esperes Úr, Derencsényi István lelkészi főjegyző, Eszenyi Balázs egyházmegyei gondnok, Dr. Veress Bertalan Tanügyi Főtanácsos, Czető Norbert Tiszteletes Úr, Lévai Sándorné Márton Erzsébet gondnok, Szilágyi Sándor polgármester, Dr. Kertész Marianna jegyző, a Tiszacsegei Református Egyházközség képviselői tájékoztattak minket, hogy az alábbi írásbeli presbiteri döntés született meg részükről, a 13/2016. számú határozat alatt: **„A jelenlévő presbiterek egyhangúlag, ellenszavazat és tartózkodás nélkül támogatják Tiszacsegén a református általános iskola indítását abban az esetben, ha minden törvényi és szakmai feltétel teljesül. Egyúttal megbízzák Czető Norbert lelkipásztort és Lévai Sándorné Márton Erzsébet gondnokot, hogy az ügyben az egyházi vezetőség és az érvényes törvények utasításait követve járjanak el az iskolaindítás ügyében, képviselve a Tiszacsegei Református Egyházközség Presbitériumát.”**

Az Egyházkerület képviselői ekkor elmondták, hogy nem kívánnak egyetlen épületen sem tulajdonjogot szerezni, kizárólag tartós használati jogban gondolkodnak.

A korábbi hónapok egyeztetései alkalmával egy, még kizárólag elméleti síkú tárgyalás keretében több épület bemutatása megtörtént az egyház képviselői számára, melyek a későbbiekben esetlegesen induló református általános iskola 1-4. osztályának otthont adhatnának. A Református Egyház egyelőre csak az 1-4. osztállyal való indítást tervezi. Az épület kiválasztása azért is sürgető, mert a megfelelő engedélyeket be kell szerezni, illetve egy elég szigorú kritériumrendszernek is meg kell felelni a kialakítandó szobák, tantermek száma, valamint azok felszereltsége terén (táblázat mellékelve).

A bemutatás alkalmával a Régi Óvoda épületét (4066 Tiszacsege, Fő u. 35.) látták legmegfelelőbbnek, amelyben viszont jelenleg Illés János képviselő konyhája, valamint a Szociális Szövetkezet működik.

A Szociális Szövetkezet átköltözhetne Régi Központi Iskola épületébe, amely korszerűbb, komfortosabb épületet kínálna a kisüzem számára, ami jelenleg komoly fűtési gondokkal küzd és a dolgozók, valamint a tészta száradása szempontjából is előnytelen.

A fentiek értelmében részünkről egy cselekvési terv elméleti jellegű kidolgozása válik szükségessé, amely az alábbi lépéseket tartalmazza:

1. a megfelelő épület kiválasztása (jelenleg ez a Régi Óvoda épülete lenne),
2. felmérése épületgépészeti, építészeti, műszaki szempontból egy, az Önkormányzat által megbízott építész, valamint az egyházkerületi főépítész közös munkája nyomán,
3. a felújítás, átalakítás költségvetésének általuk történő, közös elkészítése és képviselő-testület általi megvitatása annak, hogy mindebből Önkormányzatunk milyen költséget képes felvállalni,
4. a költségvetésnek, valamint a testületi döntésnek a ~~egyház~~ Tiszántúli Református Egyházkerület elé való terjesztése elfogadás, jóváhagyás végett, hogy ebből az egyház milyen összeget képes felvállalni, mivel az egyházkerületnek mindezt legkésőbb május 31-ig engedélyeznie kell, de már a Zsinat elé március 31-ig az igényt be kell terjeszteni.
5. amennyiben a Tiszántúli Református Egyházkerület a fennmaradó költségeket fel tudja vállalni, akkor egy általuk előkészített és használt határozati javaslatot bocsátana rendelkezésünkre, mely részletesen tartalmazná az ingatlan rendelkezésre bocsátásának, használatba adásának körülményeit, feltételeit (mely legkésőbb szeptember 1-jével át kellene, hogy kerüljön) és egy tartós használati szerződési sémájának körülrajzolása is megtörténne,
6. lakossági fórum összehívása Szabadi Árpád Esperes úr (megj.: Esperes úr ígérte a megbeszélésen, hogy ő ezt vállalja) és Czető Norbert Tiszteletes Úr által, melyen megtörténne a lakosság tájékoztatása és anonim szándéknyilatkozatok beszerzése a szülői és pedagógusi igények felmérése végett,
7. ezek összesítése alapján annak eldöntése, hogy 1-4., vagy 1-6. osztály létrehozására is lehetőség nyílik-e, mivel most jelenleg csak 1-4. osztállyal terveznének indulni és mivel a kapott normatíva a gyermeklétszámtól függ, ami pedig a szülők anonim nyilatkozata révén válna megbecsülhetővé,
8. egyéb körülmények tisztázása, pl. áttanítás, valamint egy későbbi, esetleges épületcsere feltételei,
9. a KLIK, mint harmadik fél bevonása,
10. az engedélyeztetési eljárás megindítása.

A felújítási munkák Önkormányzat általi felmérésére, megbecsülésére legalkalmasabbnak a Dryvit Profi Kft.-t látnám, mivel ők nyomott áron, viszont magas műszaki felkészültséggel tudnák a költségvetést, majd későbbiekben a munkákat elkészíteni. Munkájukra referencia a korábban a Városunkban elkészült Sportpálya.

2016. február 5-én megtörtént az épület építészeti felmérése, amely alapján az alábbi költségvetés készült el (szerdán kapjuk meg):

(a református iskola 4066 Tiszacsege, Fő u. 35. címen található épületben történő kialakításának költségvetése)

...

A fentiek alapján látható, hogy a felújítás, átalakítás mintegy ... millió forintot igényelne, amelyből Önkormányzatunk ... összeget tudna felvállalni ... a terhére.

Szükséges a felmérést, költségvetést elkészítő cég kiválasztásához a Tisztelt Képviselő-testület utólagos jóváhagyása.

Szükséges a Tisztelt Képviselő-testület döntése abban, hogy a szükséges pénzeszközöket Önkormányzatunk biztosítani tudja-e, milyen összegben, és milyen feltételekkel.

Melléklet: 1 db. helyiségek jegyzéke.

Szükséges továbbá a korábban megadott felhatalmazás alapján 2016. február 1. napján elkészített polgármesteri szándéknyilatkozat szövegének egyeztetése, elfogadása.

Kérem a Tisztelt Képviselő-testületet, hogy az előterjesztést megvitatni és az alábbi határozati javaslatot elfogadni szíveskedjen.

Tiszacsege, 2016. február 6.



A./ HATÁROZATI JAVASLAT:

...../2016.(... ..) KT. számú határozat

1. Tiszacsege Város Önkormányzatának Képviselő-testülete utólagos jóváhagyását adja a felmérési munkálatokkal, a költségvetés elkészítésével megbízott Dryvit Profi Kft. kiválasztásához.
2. Tiszacsege Város Önkormányzatának Képviselő-testülete elfogadja a Dryvit Profi Kft. és az Egyházi Főépítész által elkészített, alábbi költségvetést, melynek alapján ... forint összegig vállalja a felújításból eredő költségek fedezését a ... terhére.

.... (a református iskola 4066 Tiszacsege, Fő u. 35. címen található épületben történő kialakításának költségvetése)

3. Egyúttal úgy határoz, hogy a polgármesteri, testületi szándék nyilatkozatot az alábbi szöveggel fogadja el:

„.....” (testületi ülésen kerül megfogalmazásra)

A Képviselő-testület felkéri a Polgármestert a szándéknyilatkozat aláírására és arra, hogy a Testület költségvetés kérdésében hozott határozatát közölje az egyház illetékes képviselőivel.

Határidő: február 19.

Végrehajtásért felelős: Szilágyi Sándor polgármester

B./ HATÁROZATI JAVASLAT:

...../2016.(... ..) KT. számú határozat

1. Tiszacsege Város Önkormányzatának Képviselő-testülete utólagos jóváhagyását adja a felmérési munkálatokkal, a költségvetés elkészítésével megbízott Dryvit Profi Kft. kiválasztásához.
2. Tiszacsege Város Önkormányzatának Képviselő-testülete **nem fogadja el** a Dryvit Profi Kft. és az Egyházi Főépítész által elkészített költségvetést, **nem vállalja** a felújításból eredő költségek rá eső részének fedezését a ... terhére.

A Képviselő-testület felkéri Szilágyi Sándor polgármestert, hogy a költségvetés kérdésében hozott határozatot közölje az egyház illetékes képviselőivel.

Határidő: február 19.

Végrehajtásért felelős: Szilágyi Sándor polgármester



TISZACSEGE VÁROS ÖNKORMÁNYZATÁNAK POLGÁRMESTERE

4066 Tiszacsege, Kossuth u. 5. * Tel.: 52/588-400 * Fax.: 52/588-405
e-mail.: pmhivatal@tizzacsege.hu * Internet: <http://www.tizzacsege.hu/>



ELŐTERJESZTÉS

Tiszacsege Város Önkormányzata Képviselő-testülete 2016. február 11-én tartandó testületi ülésére

Tárgy: Önkormányzat és intézményei létszám előirányzatának és munkaköreinek meghatározása I.

Tisztelt Képviselő-testület!

A Tiszacsegei Kommunális Szolgáltató Szervezet létszám előirányzatát és munkaköreit a Tisztelt Képviselő-testület legutóbb 75/2015. (V.21.) KT. számú határozatával módosította.

Tiszacsege Kommunális Szolgáltató Szervezet létszám előirányzata és munkakörei

	2015. június 1-től
- közalkalmazottak:	25 fő - 1 fő intézményvezető /városüzemeltetési irányító / - 1 fő intézményvezető-helyettes / intézményvezető műszaki helyettese / - 1 fő fürdővezető - 1 fő gépkocsivezető - 1 fő gazdasági főelőadó - 1 fő szervezési előadó - 1 fő ügyintéző - 1 fő pénztáros - 1 fő helypénzbeszedő (részmunkaidős) - 2 fő vízkezelő - 1 fő festő - 4 fő karbantartó - 1 fő temetőgondnok - 3 fő sírásó - 4 fő gépkezelő - 1 fő gépkocsivezető
Összesen:	25 fő

Látható, hogy mindösszesen 4 fő gépkezelői munkaköre van a Kommunális Szolgáltató Szervezetnek, jelenleg mindegyik betöltött.

A Kommunális Szolgáltató Szervezet intézményvezető-helyettes jelzései alapján megállapítható, hogy megfelelő munkaszervezéssel, feladatmegosztással 3 fő gépkezelővel is elláthatók a felmerülő feladatok, az egyik álláshely szükségtelen, így létszámcsökkentés végrehajtása válik indokolttá.

Javaslom a Tisztelt Képviselő-testületnek, hogy a Kommunális Szolgáltató Szervezet személyi állományára kiterjedően 1 fős létszámcsökkentést elrendelni szíveskedjen. A létszámcsökkenést követően engedélyezett álláshelyek száma: 24 fő.

A létszámcsökkentést a jelen határozat meghozatalakor hatályban lévő, vonatkozó munkajogi előírások alapján kell lefolytatni.

A közalkalmazottak jogállásáról szóló 1992. évi XXXIII. törvény 30. § (1) bekezdése b) pontja értelmében „a munkáltató a közalkalmazotti jogviszonyt felmentéssel akkor szüntetheti meg, ha ... az Országgyűlés, a Kormány, a költségvetési fejezetet irányító szerv vezetője, a központi költségvetési szerv vezetője vagy az önkormányzati képviselő-testület döntése alapján a munkáltatónál létszámcsökkentést, illetve átszervezést kell végrehajtani, és emiatt a közalkalmazott további foglalkoztatására nincs lehetőség.”

30/A. § (1) A 30. § (1) bekezdés a) és b) pontjában meghatározott esetben, valamint, ha a 30. § (1) bekezdés c) pontjában foglalt alkalmatlanság egészségügyi ok következménye - feltéve, hogy a közalkalmazott e törvény alkalmazása szempontjából nem minősül nyugdíjasnak -, a munkáltató a közalkalmazottat írásban tájékoztatja

a) a munkáltatón belül,

b) a munkáltató irányítása alatt álló másik munkáltatóhoz, illetve

c) a munkáltató fenntartója által fenntartott más, e törvény hatálya alá tartozó munkáltatóhoz

az iskolai végzettségének és szakképzettségének, szakképesítésének, továbbá - egészségügyi alkalmatlanság esetén - egészségi állapotának megfelelő másik betöltetlen munkakör felajánlásának lehetőségéről. A közalkalmazott a tájékoztatás közlésétől számított két munkanapon belül írásban nyilatkozik a munkakör-felajánlási lehetőség igénybevételéről. Ha a közalkalmazott a határidő leteltéig a nyilatkozattételt elmulasztja, azt úgy kell tekinteni, mintha a munkakör-felajánlási lehetőséget nem igényelte volna. A munkakör-felajánlási lehetőség igénybevételekor a közalkalmazotti jogviszony felmentéssel történő megszüntetésére csak akkor kerülhet sor, ha az a)-c) pontban foglalt munkáltatónál a közalkalmazott az iskolai végzettségének és szakképzettségének, szakképesítésének, továbbá - egészségügyi alkalmatlanság esetén - egészségi állapotának megfelelő másik betöltetlen munkakör nincs, vagy ha a közalkalmazott az ilyen munkakörbe történő áthelyezéshez, illetve kinevezése módosításához nem járul hozzá.

(2) Ha a közalkalmazott az (1) bekezdés szerint kéri betöltetlen munkakör felajánlását, a munkáltató a fenntartóját, illetőleg az (1) bekezdés b) pontjában említett munkáltatót köteles haladéktalanul megkeresni. A megkeresés kizárólag az érintett közalkalmazottnak az e törvény 5. számú melléklete szerinti közalkalmazotti alapnyilvántartás II-VII. pontjaiban foglalt adatait és az általa betöltött munkakör megnevezését tartalmazza.

(3) A munkáltató fenntartója a 30/E. § szerinti nyilvántartás felhasználásával a megkereséstől számított öt napon belül közvetlenül tájékoztatja a közalkalmazott munkáltatóját azokról a betöltetlen munkakörökről, amelyek az (1) bekezdés alapján a közalkalmazott részére felajánlhatók.

Jelenleg betöltetlen munkakörök tájékoztatás végett:

Polgármesteri Hivatal: 1 fő pénzügyi ügyintéző, 1 fő humánpolitikai ügyintéző,

Önkormányzat: 8 fő konyhai álláshely

Városi Könyvtár: 2 fő könyvtáros, 1 fő közművelődési ügyintéző

Kommunális Szolgáltató Szervezet: 1 fő intézményvezetői

Óvoda és Bölcsőde: 1 fő óvónő

Kérem a Tisztelt Képviselő-testületet, hogy az előterjesztést megvitatni és a határozati javaslatot elfogadni szíveskedjen.

Tiszacsege, 2016. február 9.



HATÁROZATI JAVASLAT:

...../2016. (... ..) KT. számú határozat

Tiszacsege Város Önkormányzata Képviselő-testülete Tiszacsege Város Önkormányzata és intézményei létszám előirányzatát és munkaköreit – 2016. február 12. napjától - e határozat 1-5. számú mellékleteiben meghatározott tartalommal hagyja jóvá.

Képviselő-testület felkéri Szilágyi Sándor polgármestert, hogy döntéséről haladéktalanul értesítse a Kommunális Szolgáltató Szervezet intézményvezető helyettesét, hogy a szükséges munkáltatói intézkedéseket tegye meg.

Végrehajtásért felelős: Szilágyi Sándor polgármester
Oláh Lajos intézményvezető helyettes

Végrehajtási határidő: azonnal

1. számú melléklet a ... KT. számú határozathoz

Tiszacsege Város Önkormányzata Polgármesteri Hivatala létszám előirányzata és munkakörei

	2015. június 1-től
- köztisztviselők	20 fő - 1 fő jegyző, - 1 fő hatósági irodavezető - 1 fő munkaügyi ügyintéző - 1 fő humánpolitikai ügyintéző - 2 fő egyéb titkársági ügyintéző, - 1 fő iktató és irattáros, - 1 fő pénzügyi vezető, - 6 fő pénzügyi ügyintéző, - 2 fő adóügyi ügyintéző, - 1 fő műszaki ügyintéző, - 2 fő szociális ügyintéző, - 1 fő informatikus
Összesen:	20 fő

2. számú melléklet a ... KT. számú határozathoz

**Dr. Papp József Városi Könyvtár és Művelődési Otthon
létszám előirányzata és munkakörei**

	2015. november 1-től
- közalkalmazottak:	5 fő - 1 fő intézményvezető - 1 fő könyvtáros - 1 fő művelődésszervező - 1 fő múzeumi karbantartó - 1 fő technikai segítő
Összesen:	5 fő

3. számú melléklet a ... KT. számú határozathoz

**Tiszacsege Város Önkormányzata
létszám előirányzata és munkakörei**

	2015. november 1-től
közalkalmazottak:	1 fő - 1 fő polgármester 16 fő - 1 fő gépkocsivezető - 1 fő karbantartó - 1 fő hivatalsegéd - 1 fő karbantartó-lakatos - 1 fő gépkocsivezető - 2 fő portás - 2 fő közfoglalkoztatási koordinátor - 1 fő ételmezésvezető - 2 fő szakács - 5 fő konyhai kisegítő
Összesen:	18 fő

4. számú melléklet a ... számú határozathoz

*Tiszacsegei Városi Óvoda és Bölcsőde
létszám előirányzata és munkakörei*

	2014. szeptember 1-től
- közalkalmazottak:	33 fő - 1 fő intézményvezető - 1 fő intézményvezető-helyettes - 1 fő intézményegység-vezető - 13 fő óvodapedagógus - 1 fő óvodatitkár - 2 fő pedagógiai asszisztens - 7 fő dajka - 5 fő kisgyermeknevelő - 1 mosónő - 1 takarító
Összesen:	33 fő

5. számú melléklet a ... KT. számú határozathoz

**Tiszacsege Kommunális Szolgáltató Szervezet
létszám előirányzata és munkakörei**

	2016. február 12-től
- közalkalmazottak:	24 fő - 1 fő intézményvezető /városüzemeltetési irányító / - 1 fő intézményvezető-helyettes / intézményvezető műszaki helyettese / - 1 fő fürdővezető - 1 fő gépkocsivezető - 1 fő gazdasági főelőadó - 1 fő szervezési előadó - 1 fő ügyintéző - 1 fő pénztáros - 1 fő helypénzbeszedő (részmunkaidős) - 2 fő vízkezelő - 1 fő festő - 4 fő karbantartó - 1 fő temetőgondnok - 3 fő sírásó - 3 fő gépkezelő - 1 fő gépkocsivezető
Összesen:	24 fő



TISZACSEGE VÁROS ÖNKORMÁNYZATÁNAK POLGÁRMESTERE

4066 Tiszacsege, Kossuth u. 5. * Tel.: 52/588-400 * Fax.: 52/588-405
e-mail.: pmhivatal@tizzacsege.hu * Internet: <http://www.tizzacsege.hu/>



ELŐTERJESZTÉS

Tiszacsege Város Önkormányzata Képviselő-testülete 2016. február 11-én tartandó testületi ülésére

Tárgy: Egyet nem értés/tiltakozás kifejezése a kötelező betelepítési kvótával szemben

Tisztelt Képviselő-testület!

Alábbi tájékoztatónk (dőlt betűvel) forrása: kvota.kormany.hu

Tárgya: Az egész Európát, benne országunkat is érintő migrációs hullám és minderre az Európai Unió válasza, azaz a betelepítési kvóta

Mint az a Tisztelt Képviselő-testület előtt is ismeretes, „*az elmúlt hónapokban soha nem látott bevándorlási hullám indult Európa felé.*

Január és október között 1,2 millióan lépték át illegálisan a határt, minden 12. másodpercben újabb bevándorló érkezik kontinensünkre. Az illegális bevándorlók ellenőrizetlenül lépik át a határokat, így nem tudjuk, hogy kik ők és mik a szándékaik. Azt sem tudjuk, mennyi közülük az álcázott terrorista. Magyarország a déli biztonsági határázár kiépítésével megtette a magáét, azonban most újabb veszéllyel találtuk szembe magunkat, a kötelező betelepítési kvótával. A brüsszeli javaslat arról szól, hogy szétosszák a tagállamok között a bevándorlókat. A kvóta tehát nem más, mint kötelező betelepítés. Az Európai Unió úgy telepítene a tagállamokba bevándorlókat, hogy előzetesen nem kérte ki az állampolgárok és a nemzeti parlamentek véleményét. A kötelező betelepítési kvóta mintegy 160.000 ember (pl.: Szeged teljes lakossága) betelepítését jelentené hazánkba.

Azt, hogy egy tagországba hány bevándorlót telepítenének, egy képlet, a „Juncker-képlet” határozná meg. Az Európai Bizottság idén 1 millió, jövőre pedig 1,5 millió bevándorló érkezésére számít. A Magyar Tudományos Akadémia kutatóintézete szerint az Európába való beáramlás mértéke a következő 5 évben is hasonló mértékű lesz. Ha évente 1,2 millió bevándorló érkezik Európába, a Juncker-képlet alapján Magyarországnak 15 ezer embert kellene letelepítenie évente. Öt év alatt ez a szám a családegyesítéseket is figyelembe véve - konzervatív becslés alapján is - elérheti a 160 ezer bevándorlót.

A KÖTELEZŐ BETELEPÍTÉSI KVÓTA NÖVELI A TERRORVESZÉLYT

*A kormány mindenekelőtt azért utasítja el a kötelező betelepítési kvótát, mert az **növelné a terrorveszélyt**. Európai és amerikai biztonsági szakemberek, rendőrségi, titkosszolgálati és hírszerzési vezetők folyamatosan figyelmeztették Európát a terrorveszély növekedésére. A bevándorlók nagyrészt olyan területekről jönnek, ahol az európai államok éppen katonai*

akciókat hajtanak végre. Mára bebizonyosodott, hogy a terroristák tudatosan és jól szervezeten arra használják fel a népvándorlást, hogy elvegyüljenek a bevándorlók tömegében. Senki sem tudja megmondani, hogy hány terrorista érkezett a migránsok között eddig, és hányan érkeznek továbbra is nap mint nap. Márpedig terroristából egy is sok. A november 13-i párizsi terrorcselekmények során 129 ember veszítette életét. Idén januárban, szintén Párizsban a terroristák támadásai 17 halálos áldozatot követeltek. Korábban a toulouse-i, a londoni és a madridi merényletekben is rengetegen haltak meg.

A KÖTELEZŐ BETELEPÍTÉSI KVÓTA VESZÉLYEZTETI A KULTÚRÁNKAT

A kötelező betelepítéssel megváltozna hazánk etnikai, kulturális és vallási összetétele. Az illegális bevándorlók nem tartják tiszteletben a törvényeinket, és nem akarnak osztozni közös kulturális értékeinkben. A más földrészekről, más kultúrákból ideérkező emberek tömeges betelepítése ennek megfelelően veszélyt jelent a kultúránkra, életformánkra, szokásainkra és hagyományainkra. Ha nem cselekszünk, pár évtized múlva nem fogunk ráismerni Európára.

A „no-go” zónáknak nevezett területek olyan városrészek, amelyeket a hatóságok nem, vagy nehezen képesek ellenőrzésük alatt tartani. Ezekben a befogadó társadalom írott vagy íratlan normái alig érvényesülnek. Azokban az európai városokban, mint például Párizs, London, Stockholm vagy Berlin, ahol nagy számban élnek bevándorlók, több mint 900 ilyen „no-go” zóna létezik.

A KÖTELEZŐ BETELEPÍTÉSI KVÓTA SOKBA KERÜL

A kötelező betelepítési kvóta bevezetése jelentős költségekkel is járna. Egy bevándorló ellátása már a jelenlegi szabályok szerint is 130 ezer forintba kerül havonta. Az Európai Unió nem tette világossá, hogy honnan kellene előteremteniünk a bevándorlók ellátására szánt összeget. Az viszont tény, hogy Magyarország november végéig még egy fillért sem kapott meg abból az 1,2 milliárd forintból, amelyet az Európai Bizottság sürgősségi segélyként ítélt meg hazánknak a migrációs nyomás kezelésére. Ráadásul fennáll a veszélye, hogy a legfejlettebb nyugati célországok a képzetlenebb bevándorlókat fogadnák be, így a többi tagországnak szakképzetlen emberek tömegeit kellene befogadnia.

Jelenleg egy befogadó állomáson tartózkodó bevándorló ellátására napi 4300 forintot kell költenie Magyarországnak. Egy bevándorló tehát havi 130 ezer forintba kerül a magyar adófizetőknek. Ez jelentősen meghaladja a jelenlegi minimálbér összegét.

A KORMÁNY MINDEN ESZKÖZZEL FELLÉP A KVÓTA ELLEN

A betelepítési kvótát a kormány a fenti kockázatok mellett jogtalannak is tartja. A jelenleg hatályos szerződések alapján ugyanis Brüsszelnek nincs joga ránk kényszeríteni egy olyan megoldást, amelyet mi nem akarunk. Mi nem fogadjuk el azt, hogy valahol, Magyarországon kívülről akarják megmondani, hogy nekünk, magyaroknak kivel kellene együtt élnünk. Magyarország nincs egyedül a tiltakozásával ebben a kérdésben az Európai Unión belül, hiszen a visegrádi országok is ellenzik a kötelező betelepítési kvóta bevezetését. Az Országgyűlés nemrégiben egy határozat elfogadásával kezdeményezte, hogy az Európai Bizottság vonja vissza a kvótákról szóló egyik javaslatát. Mindemellett a kormány 2015. december 3-án az Európai Bíróságon támadta meg az Európai Unió betelepítési kvóták ügyében hozott döntését.

Az uniós döntés Magyarországot azzal fenyegeti, hogy - a magyarok megkérdése nélkül - a következő öt évben egy szegednyi embert kell befogadnia és letelepítenie. A Fidesz az év hátralévő részében igyekszik minél több embert elérni, a tiltakozás eredményét pedig eljuttatja Brüsszelbe.”

Álláspontom szerint a fent elmondottak szoros összefüggésben vannak Városunkkal, Tiszacsegével is, mert:

1. Talán minden tiszacsegei lakos nevében elmondható, hogy továbbra is úgy szeretne családjával kirándulni; Budapestre, Debrecenbe és egyéb nagyvárosokba utazni, hogy ezután se kelljen félnie a terrorfenyegetettségétől, biztonságban tudja önmagát és gyermekeit. **Magyarországon béke van, jelenleg még nem kell tartanunk öngyilkos merénylők mézárásaitól. Azt szeretnénk, hogy ezután se kelljen.** Bár Tiszacsegén is él kisebbség (roma kisebbség: 2001-ben a város lakosságának 97%-a magyar, 3%-a cigány nemzetiségűnek vallotta magát), azonban ez teljesen békés együttélésnek mondható, évtizedek óta egymás szokásait tiszteletben tartva élnek egymás mellett a magyar és a roma családok. Nem ritkán vegyes házasságok is előfordulnak. A roma közösség zöme a helyi társadalom dolgozó, rendezett, beilleszkedett rétegét alkotja. Mindezen nem kívánunk változtatni, azonban biztonsági okokból (is) elzárkozunk a bevándorlók érkezésétől.
2. A magyarok, legyenek akár tiszacsegeiek vagy nem, kényesek a hagyományaik, kultúrájuk, nemzeti identitásuk, vallásuk megőrzésére. Konzervatívan, érzékenyen viszonyulnak idegen állampolgárok tömeges érkezéséhez és hazánkban történő letelepedéséhez. Tiszacsegén az Árpád-kor óta élnek emberek, Csege 1248-ban már országos jelentőségű rév volt, először a Püspöki egyház, majd Károly Róbert, végül a Hunyadiak birtoka lett. Egy ilyen gazdag múlttal, a régmúlt történelmével rendelkező Város kultúráját nem veszélyeztetheti a bevándorlás. Amit elődeink az évszázadok alatt féltve óvtak, építettek, nekünk kötelességünk mindazt megőrizni, megbecsülni. **Azt szeretnénk, ha a Tisza-part megmaradna magyarnak.**
3. **Azt szeretnénk, hogyha a bevándorlókra fordított összeget Kormányunk az önhibáján kívül rászoruló magyar állampolgárokra; a feltörekvő, ifjú nemzedék támogatására; saját országunk, településeink építésére, a magyar családokra fordíthatná.**

Kérem a Tisztelt Képviselő-testületet, hogy az előterjesztést megvitatni és az alábbi határozati javaslatot elfogadni szíveskedjen.

Tiszacsege, 2016. február 6.

Szilágyi Sándor
polgármester

HATÁROZATI JAVASLAT:

...../2016.(... ..) KT. számú határozat

Tiszacsege Város Önkormányzat Képviselő-testülete az utóbbi időben a hazánkon is átvonuló migrációs hullám káros hatásainak megelőzésére és felszámolására ezúton kinyilvánítja, hogy a tiltakozik és elutasítja a bevándorlással kapcsolatos kötelező arányos elosztásra (betelepítési kvóta) irányuló Európai Unió törekvéseit. Jelen határozat elfogadásával is arra sarkallja Magyarország Kormányát, hogy minden nemzetközi fórumon tiltakozzék a gazdasági bevándorlók hazánkba történő kényszer betelepítése ellen.

A Képviselő-testület felkéri Szilágyi Sándor polgármestert, hogy a testületi álláspontot tükröző határozatot juttassa el az illetékeseknek, kifejezve a Kormány migrációs politikájának maximális támogatását.

Határidő: azonnal

Végrehajtásért felelős: Szilágyi Sándor polgármester



TISZACSEGE VÁROS ÖNKORMÁNYZATÁNAK POLGÁRMESTERE

4066 Tiszacsege, Kossuth u. 5. * Tel.: 52/588-400 * Fax.: 52/588-405
e-mail.: pmhivatal@tizzacsege.hu * Internet: <http://www.tizzacsege.hu/>



ELŐTERJESZTÉS

Tiszacsege Város Önkormányzata Képviselő-testülete 2016. február 11-én tartandó testületi ülésére

Tárgy: Szakmai beszámoló a Fonyódligeti üdülő 2015. évi üzemeltetéséről

Tisztelt Képviselő-testület!

A tulajdonos Önkormányzatok által meghozott döntés alapján a Fonyódligeti üdülő 2015. évi üzemeltetését Tiszacsege Város Önkormányzata végezte. 2015 év elején a helyszíni szemle során az üzemeltető felmérte a szükséges felújítási munkálatokat és a hiányzó eszközök pótlását, melynek figyelembevételével a költségkalkulációt elkészítettük. Erre vonatkozóan a tulajdonosok jóváhagyása megtörtént.

A fentiek figyelembevételével 2015. május hónapban az üdülő üzembe helyezési, állagmegóvási, felújítási, karbantartási munkálatai megkezdődtek. A tárgyi, személyi feltételeket biztosítottuk, a szálláshelyfoglalásokat koordináltuk, a hatósági engedélyeket beszereztük.

Két hét alatt a kőház, az apartmanok, valamint a gyermeküdülőben a festési, takarítási, karbantartási munkálatokat elvégeztük.

Az elhasználódott eszközök cseréje nem csak a hatósági ellenőrzések miatt, hanem a szolgáltatást igénybe vevő vendégek komfortérzetének javítása érdekében is szükségessé vált.

Az eszközbeszerzések során 8 db heverő, 10 db párna, 10 db paplan, 40 db ágynemű, 40 db lepedő, 1 db előltöltős mosógép, 1 db vasaló, 47 fm függöny, zuhanyfüggöny, 1 db kávéfőző, 11 m asztalterítő, 50 db mélytányér, 50 db lapostányér, 48 db kés, 48 db kanál, 48 db villa, lábas, fazék, valamint egyéb konyhai eszközök beszerzésre kerültek.

Az ingatlan tereprendezése, rendbetétele, kerítés javítása megtörtént. A fákat szükség szerint gallyaztuk, a tetőket letakarítottuk, a csatornákat kitisztítottuk, a faházakat kívül lefestettük.

Az üdülő üzemeltetéséhez szükséges szolgáltatásokra

- a hulladékszállításra
- a víz-csatorna szolgáltatásra
- a villamos energia szolgáltatásra

vonatkozó szerződéseket megkötöttük.

A Somogy Megyei Katasztrófavédelmi Igazgatóság Siófoki Katasztrófavédelmi Kirendeltsége 2015. július 23-án tűzvédelmi hatósági ellenőrzést végzett. Az ellenőrzés során megállapítást nyert, hogy

- a tűzvédelmi főkapcsoló a telek bejáratánál található, feliratozása megfelelő;
- a létesítményben található tűzoltó készülékek felülvizsgálata 2015. 07. 16-án megtörtént, érvényesek.

Az ellenőrzést követően az alábbi dokumentációk

- erősáramú berendezések felülvizsgálata;
- tűzvédelmi oktatási napló;
- tűzoltó készülék üzemeltetési napló

hitelesített másolatát a kirendeltség részére postai úton megküldtük.

A veszélyes anyaggal és készítménnyel végzett tevékenység bejelentése az OSZIR Kémiai Biztonsági Szakrendszerben (KBIR) megtörtént.

A Somogy Megyei Kormányhivatal Marcali Járási Hivatal Népegészségügyi Osztálya 2015. július 02. napján az üdülőben közegészségügyi és kémiai biztonsági helyszíni ellenőrzést végzett és az alábbiakat állapította meg:

- Az ágyak esetenként elhasználódott állapotúak, a kárpiton nem eltávolítható foltokkal. Az ágynemű csak részben mosható a régi tollpárnák elszíneződtek, a paplanok helyenként szakadozottak, ill. nem moshatóak.
- A vizesblokk épületben a zuhanyválaszfal festése kissé repedezett, rozsdafoltos, a mosdóknál a tükrök hiányosak.
- A 4. sz. apartman (téglaépület) bejáratánál a betonlépcső töredezett, balesetveszélyes, felújítsa szükséges.
- A faházakban a falak festése helyenként kopott, repedezett.
- Az udvari padok faszerkezeteinek festése kopott, hiányos, a pingpong asztal faszerkezete repedezett, a futballkapuk és rögzítésük festése szintén kopott, rozsdafoltos. A focizásra használható terület szélén nagymennyiségű, száraz zöldhulladék van felhalmozva.

Fenti hiányosságokat 2016 évben kívánjuk orvosolni, mely a beszámoló végén részletesen ismertetésre kerül.

A Szépkártya elfogadása érdekében az OTP Széchenyi Pihenőkártyára, valamint a K&H Szép Kártyára elfogadói szerződést kötöttünk, mely e-utalvány funkció elfogadására vonatkozik, ezzel is gördülékenyebbé téve a Szépkártya elfogadás lehetőségét, annak érdekében, hogy minél többen igénybe tudják venni az általunk nyújtott szolgáltatásokat.

Az üdülőt az előző évektől eltérően június 01-től augusztus 31-ig főszezonként üzemeltettük az alábbi árak figyelembevételével:

- Tulajdonos település (Tiszacsege, Egyek, Polgár) lakosai részére:

- Faházak: 7.000.- Ft/ház/nap
- Kőházak: 8.000.- Ft/ház/nap
- Gyereküdülő: 900.- Ft/fő/nap

- Nem tulajdonos település lakosai részére:

- Faházak: 8.000.- Ft/ház/nap
- Kőházak: 9.000.- Ft/ház/nap
- Gyereküdülő: 1.000.- Ft/fő/nap

A Fonyódligeti üdülőben főleg a tulajdonos önkormányzatok településeiről érkeztek családok, baráti társaságok, sportegyesületek.

Az üdülő június 26-tól augusztus 23-ig magas kihasználtság mellett üzemelt, ezen időszakban több foglalást is vissza kellett mondanunk a teltház miatt. A gyermeküdülőben a rendelkezésre álló szobákat is jó kihasználtság mellett sikerült biztosítanunk a pihenni vágyók részére, melyet nem csak egyesületek, alapítványok, iskolai csoportok, hanem családok, baráti társaságok is igénybe vettek.

Ennek figyelembevételével 2016 évben a gyermeküdülő rész felújítását mindenképpen meg kell oldanunk, hogy színvonalasabb szolgáltatást tudjunk biztosítani azok részére, akik ebben az üdülőben kívánják a szabadságukat eltölteni, de a faházakban és a kőházban a teltház miatt nem tudunk szálláshelyet biztosítani.

A 3-18 éves korosztály üdültetése, táboroztatása bejelentés köteles tevékenység. A nem üzleti célú közösségi, szabadidős szálláshelyek esetében a bejelentést kizárólag a tábor helye szerint illetékes Népegészségügyi Szakigazgatási Szervnél kell megtenni.

Az üdülőben 2015. június 27-től 2015. július 02-éig, valamint 2015. június 29-től 2015. július 04-éig időpontban bejelentés köteles táboroztatás volt, melyet a Somogy Megyei Kormányhivatal Népegészségügyi Főosztály részére bejelentettük, 2015. június 24-én kiállított igazolás alapján a táborszervezési szándék nyilvántartásba vétele megtörtént.

2015 évben a gondnoki feladatokat egy-két hetes váltásban láttuk el.

A gondnoki szálláshely esetében szükséges lenne egy wc kialakítása, és a zuhanyzó dugulásának megszüntetése, annak érdekében, hogy ne a gyermeküdülőhöz tartozó vizesblokkot kelljen a gondnoknak használni.

Tulajdonos használati jog (kötelezettsége) település megoszlása szerint

Település	Tul.-i hányad %/nap	Eltöltött éjszakák	Szálláshely kihasználtság %	Szállásdíj befizetés /Ft/	Fizetendő hozzájárulás 3500 Ft/nap
Faház, Kőház					
Polgár	35%/258	83	32	609.000	612.500
Egyek	26,5%/195	109	56	807.000	301.000
Tiszacsege	26,5%/195	209	107	1.640.000	0
SZGYF.	12%/88	0	0	0	308.000
Összesen:	100%/736	401		3.056.000	1.221.500

A gyermeküdülőben 71 éjszaka esetében 193 fő vette igénybe a szálláshelyet, melynek bevétele **566.400 Ft.**

Üzemeltetésből származó összes bevétel: 3.622.400 Ft.

Vendégéjszakák után befizetett idegenforgalmi adó 06-07-08. hó 511.200 Ft.

Eltöltött vendégéjszakák alakulása településenként

	Faház+ Kőház (éj)	Gyermeküdülő (éj)	Összesen (éj)
Polgár	83	29	112
Egyek	109	11	120
Tiszacsege	209	31	240
SZGYF	0	0	0
Éjszakák összesen:	401	71	472

A Fonyódligeti Üdülő 2015 évi felújítására, eszközbeszerzésére fordított kiadásai, valamint az üdülési hozzájárulás összege tulajdoni arány alapján

MEGNEVEZÉS	Polgár 35%	Tiszacsege 26,5%	Egyek 26,5%	SZGYF. 12%	Összesen: 100%
Felújításra, beruházásra fordított költségek <i>(festék, eszközök, gép berendezés pld. heverők ágyneműk, mosógép stb.)</i>	890.706 Ft	674.392 Ft	674.392 Ft	305.384 Ft	2.544.874 Ft
Fizetendő Üdülési hozzájárulás	612.500 Ft	0 Ft	301.000 Ft	308.000 Ft	1.221.500 Ft
összesen:	1.503.206 Ft	674.392 Ft	975.392 Ft	613.384 Ft	3.766.374 Ft
ebből fizetve 2015. május hóban	464.000 Ft	674.392 Ft	500.000 Ft		1.638.392 Ft
Fizetendő összesen:	1.039.206 Ft	0 Ft	475.392 Ft	613.384 Ft	2.127.982 Ft

A 2016 évi üzemeltetés során az alábbi árakat javasoljuk alkalmazni:

- Tulajdonos település (Tiszacsege, Egyek, Polgár) lakosai részére:

- Faházak: **9.000.- Ft/ház/nap**
- Kőházak: **9.000.- Ft/ház/nap**
- Gyereküdülő: **1.000.- Ft/fő/nap**

- Nem tulajdonos település lakosai részére:

- Faházak: **10.000.- Ft/ház/nap**
- Kőházak: **10.000.- Ft/ház/nap**
- Gyereküdülő:
 - **18 év alatti gyermekek részére: 1.000.- Ft/fő/nap**
 - **18 év feletti személyek részére: 1.500.- Ft/fő/nap**

Figyelembe véve a Somogy Megyei Kormányhivatal Marcali Járási Hivatal Népegészségügyi Osztálya ellenőrzése során tett megállapításokat 2016-ban szükségessé válik legalább:

- 20 db paplan és 20 db párna cseréje,
- 8 db tükör felszerelése a vizesblokk épületébe,
- a ping-pong asztalt javasoljuk eltávolítani a gyermeküdülő elől,
- az ágyakba matracot kell cserélni, vagy ágyakat cserélni,
- a zsírfogó szippantását nem tudtuk megoldani, erre még keressük a megoldást,
- jelentős tétel lesz még a festék, amelyet a faházak, a vizesblokk, a kerti padok festésére kell megvásárolni.

Ehhez előzetes anyagi hozzájárulást nem kérünk, utólagos elszámolással kívánjuk osztani a költségeket.

Javasoljuk még egy szabadtéri főzőhely kialakítását, szabadtéri játszótér kialakításához játszóeszközök beszerzését (pl. ügyességi dobójáték 76.835 Ft, játszóvár hintával 370.475 Ft, sport, fitnessz, ügyességi eszközök).

Kérem a Tisztelt Képviselő-testületet, hogy a beszámolót megvitatni, a határozati javaslatot elfogadni szíveskedjenek.

Tiszacsege, 2016. február 08.

Tisztelettel:



Szilágyi Sándor
polgármester

Határozati javaslat:

.../2016.(II. 11.) KT. számú HATÁROZAT:

Tiszacsege Város Önkormányzata Képviselő-testülete a Fonyódligeti üdülő 2015. évi üzemeltetéséről szóló szakmai beszámolót elfogadja.

Határidő: felelős

Felelős: Szilágyi Sándor polgármester



TISZACSEGE VÁROS ÖNKORMÁNYZATÁNAK POLGÁRMESTERE

4066 Tiszacsege, Kossuth u. 5. * Tel.: 52/588-400 * Fax.: 52/588-405
e-mail.: pmhivatal@tizzacsege.hu * Internet: <http://www.tizzacsege.hu/>

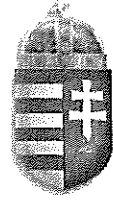

ELŐTERJESZTÉS

Tiszacsege Város Önkormányzata Képviselő-testülete 2016. február 11-én tartandó testületi ülésére

Tárgy: A Fonyódi Gyermeküdülőknek a Magyar Állam tulajdonában és Szociális és Gyermekvédelmi Főigazgatóság vagyonkezelésében lévő 12% -os tulajdoni hányad megvásárlása

Tisztelt Képviselő-testület!

A közös tulajdonban lévő Fonyódligeti Gyermeküdülő (8640 Fonyód, Niklai u. 4., Hrsz.: 10084) üzemeltetésével kapcsolatosan Tóth József Polgár Város Önkormányzat polgármesterével, valamint dr. Miluczky Attila Egyek Nagyközség Önkormányzat polgármesterével 2015. február 18. napján egyeztető tárgyalást folytattunk. Az egyeztetés alkalmával javaslatként hangzott el, hogy a Szociális és Gyermekvédelmi Főigazgatóság felé - mint negyedik tulajdonos társ felé -, mint elővásárlásra jogosultak - kezdeményezzük a 12%-os tulajdoni hányad megvásárlását. A vételár összegét 3 millió Ft-ban javasoltuk meghatározni, mely mindhárom önkormányzat esetében 1-1 millió Ft-ot jelentene.

Tiszacsege Város Önkormányzatának Képviselő-testülete 2015. február 25-ei ülésén a „Közös tulajdonban lévő Fonyódligeti Gyermeküdülő állami vagyonrész megvásárlására vételi ajánlat tétele” tárgyú napirendi pontot megtárgyalta és felhatalmazott, hogy a tulajdoni hányad megvásárlása tárgyában egyeztető tárgyalásokat folytassak.

A Szociális és Gyermekvédelmi Főigazgatóságot tájékoztattam vételi szándékunkról és arról, hogy mindhárom Önkormányzat 1-1 millió Forintot kíván felajánlani vételárként, így mindösszesen 3 millió forintos ajánlatot tettünk.

A Főigazgatóság elkészítette az ingatlan forgalmi értékbecslését, mely szerint az ingatlan reális piaci értéke 47.000.000 Ft, mely az általános forgalmi adót nem tartalmazza.

A Magyar Állam tulajdonában és a Szociális és Gyermekvédelmi Főigazgatóság vagyonkezelésében álló tulajdoni hányad (12%) piaci értéke így **5.640.000 Ft + ÁFA**. A Főigazgatóság tájékoztatott arról, hogy a reális piaci értéknél alacsonyabban nem értékesítheti az ingatlant.

Ha úgy kalkulálunk, hogy mindhárom település azonos teherviselést tanúsít, akkor az Önkormányzatonként 1.880.000,- Forint+ ÁFA (azaz bruttó 2.387.600,- Ft.) vételárat jelent.

Az előterjesztéshez mellékleten csatolom:

- Szociális és Gyermekvédelmi Főigazgatóság levelét,
- az ingatlan értékbecslését, valamint
- Polgár Város Önkormányzat döntését az üdülő vételi szándékára vonatkozóan.

A Fonyódligeti Gyermeküdülőt üzemeltetését a tulajdonosok döntése alapján 2014 évben, valamint 2015 évben Tiszacsege Város Önkormányzata végezte.

A Szociális és Gyermekvédelmi Főigazgatóság esetében a 2014-2015 évi üzemelés elszámolása, valamint a 2015 évi felújítási munkálatokhoz történő hozzájárulása az alábbiak szerint alakul:

- 2014 év üzemelés:	126.038 Ft,
- 2015. év üzemelés:	308.000 Ft,
- <u>2015. év felújítás:</u>	<u>305.384 Ft</u>
Összesen:	739.422 Ft,

mely összeget Önkormányzatunk előlegezett meg a Főigazgatóság részére.

Fenti összeg számlázást követően tárgyalás alapját képezheti, hogy a vételárba beszámításra kerüljön.

A Főigazgatóság a 2014 évi üzemelés elszámolásának összegét a mai napig nem utalta át Önkormányzatunk részére. A 2015 évi elszámolás megküldése a Főigazgatóság részére folyamatban van.

Kérem a Tisztelt Képviselő-testületet, hogy döntsön arról, hogy az értébecslésben megjelölt vételáron is meg kívánják-e vásárolni a tulajdoni hányadot.

Tiszacsege, 2016. február 6.



A./ Határozati javaslat:

...../2016.(... ..) KT. számú HATÁROZATI JAVASLAT:

Tiszacsege Város Önkormányzatának Képviselő-testülete – mint elővásárlásra jogosult tulajdonos - úgy határoz, hogy Polgár Város Önkormányzatával, valamint Egyek Nagyközség Önkormányzatával közösen, a közös tulajdonban lévő **Fonyódligeti Gyermeküdülő (8640 Fonyód, Niklai u. 4., Hrsz.: 10084) 24/200 tulajdoni hányadát**, mely a Magyar Állam tulajdonát képezi, és amely a Szociális és Gyermekvédelmi Főigazgatóság vagyonkezelésében áll, az értébecslés alapján meghatározott piaci értéken, **5.640.000 Ft + ÁFA összegért meg kívánja vásárolni.**

A Képviselő-testület szándéka arra irányul, hogy a vételárat, azaz 5.640.000 Ft + ÁFA összeget Polgár Város Önkormányzata, Egyek Nagyközség Önkormányzata, valamint Tiszacsege Város Önkormányzata egyenlő arányban fizesse meg.

A Képviselő-testület a tulajdoni hányad megvásárlásához szükséges vételárat, 1.880.000 Ft. + ÁFA összeget a 2016. évi költségvetésében biztosítja.

Képviselő-testület felkéri Szilágyi Sándor polgármestert, hogy döntéséről Polgár Város Önkormányzatát, Egyek Nagyközség Önkormányzatát, valamint a Szociális s Gyermekvédelmi Főigazgatóságot értesítse.

A Képviselő-testület úgy határoz továbbá, hogy amennyiben a tulajdoni hányadot Polgár Város Önkormányzata, valamint Egyek Nagyközség Önkormányzata is meg kívánja vásárolni a reális piaci értéken, úgy felhatalmazza Szilágyi Sándor polgármestert az adás-vételi szerződés megkötésére és aláírására.

Határidő: 2016. február 18.

Felelős: Szilágyi Sándor polgármester

B./ Határozati javaslat:

...../2016.(... ..) KT. számú HATÁROZATI JAVASLAT:

Tiszacsege Város Önkormányzatának Képviselő-testülete – mint elővásárlásra jogosult tulajdonos - úgy határoz, hogy a közös tulajdonban lévő Fonyódligeti Gyermeküdülő (8640 Fonyód, Niklai u. 4., Hrsz.: 10084) 24/200 tulajdoni hányadát, mely a Magyar Állam tulajdonát képezi és a Szociális és Gyermekvédelmi Főigazgatóság vagyonkezelésében áll, az értékbecslés alapján meghatározott reális piaci értéken, **5.640.000 Ft + ÁFA összegért nem kívánja megvásárolni.**

Képviselő-testület felkéri Szilágyi Sándor polgármestert, hogy döntéséről Polgár Város Önkormányzatát, Egyek Nagyközség Önkormányzatát, valamint a Szociális s Gyermekvédelmi Főigazgatóságot értesítse.

Határidő: 2016. február 18.

Felelős: Szilágyi Sándor polgármester



SZOCIÁLIS ÉS GYERMEKVÉDELMI FŐIGAZGATÓSÁG
FŐIGAZGATÓ

1132 Budapest, Visegrádi u. 49.

Telefon: 06-1-769-1704, Fax: 06-70-900-1010, e-mail cím: batori.zsolt@szgyf.gov.hu

Iktatószám: SZGYF-IKT-~~632-A~~/2016.

Tárgy: tájékoztatás kérése a Fonyód
10084 hrsz-ú ingatlan értékesítésével
kapcsolatban

Ügyintéző: dr. Nyíri Dóra

Hivatkozási szám: 4316-2/2015.

Melléklet: -

Szilágyi Sándor úr részére
polgármester

Tiszacsege Város Önkormányzata

Tiszacsege

Kossuth u. 5.

4066

Tisztelt Polgármester Úr!

Fenti hivatkozási számon megküldött levelében arról tájékoztatott, hogy a Fonyód belterület 10084 hrsz alatt nyilvántartott, természetben a 8642 Fonyód, Berzsényi utca 4. szám (8640 Fonyódliget, Niklai u. 4.) alatt található 4207 m² alapterületű, kivett üdülőépület, udvar megnevezésű ingatlanból (a továbbiakban: *ingatlan*) a tulajdonostárs önkormányzatok - Tiszacsege Város Önkormányzata, Polgár Város Önkormányzata és Egyek Nagyközség Önkormányzata - a Magyar Állam tulajdonában és a Szociális és Gyermekvédelmi Főigazgatóság (a továbbiakban: SZGYF) vagyonkezelésben álló 24/200 tulajdoni hányadot 3.000.000,- Ft vételárért meg kívánják vásárolni.

Az állami vagyonnal való gazdálkodásról szóló 254/2007 (X.4.) Korm. rendelet 48. § (1) bekezdése alapján az ingatlant legalább a becsült forgalmi értéken kell értékesíteni, azaz az értékbecslésben meghatározott értéknél alacsonyabb összegben meghatározott vételáron az nem értékesíthető.

Az értékesítés érdekében elkészítettük az ingatlan forgalmi értékbecslését. Az értékbecslés szerint az ingatlan 2015. szeptember 30. fordulónapi reális piaci értéke 47.000.000,- Ft, mely az általános forgalmi adót nem tartalmazza. Ennek alapján az

K
A

ingatlanból a Magyar Állam 24/200 tulajdoni hányadának a piaci értéke 5.640.000,- Ft + ÁFA.

Mivel az Önök vételi ajánlata 3.000.000,- Ft vételárat tartalmazott, azonban az értébecslés alapján annak reális piaci értéke 5.640.000,- Ft és ennél az összegnél alacsonyabb áron az ingatlant nem lehet értékesíteni, kérem Tisztelt Polgármester Urat, hogy a többi tulajdonostárs önkormányzattal is egyeztessen arról, hogy az értébecslésben megjelölt vételáron is meg kívánják-e vásárolni az ingatlanrészt. Ezt követően kérem szíves tájékoztatását arról, hogy ezen feltétellel a vételi szándékukat továbbra is fenntartják-e.

Kérem válaszukat 15 napon belül postai úton az SZGYF Vagyongazdálkodási és Üzemeltetési Főosztálya részére megküldeni szíveskedjenek.

Szíves eljárását előre is köszönöm.

Budapest, 2016. január „11.”

Üdvözlettel:

Bátori Zsolt



**Polgár Város Önkormányzatának
Polgármesterétől**
4090 Polgár, Barankovics tér 5.
Telefon: 52/573-510 Fax: 52/391-455
E-mail cím: j.toth@polgar.hu

TISZACSEGEI POLGÁRMESTERI HIVATAL 4066 Tiszacsege, Kossuth út 5.	
Érkezett: 2016 FEBR 05.	
Ügyintéző: Tóth József	Ügyintézői vezető: Tóth József

Ügyiratszám: 496-2 / 2016
Üi.: Németh Máté
Tel.: 52/573-543
E-mail: nemet.mate@polgar.hu

Tárgy: Tájékoztatás

Mellékletek: - 1 db. hat. kivonat

Tiszacsege Város Önkormányzata
Szilágyi Sándor polgármester részére

Tiszacsege
Kossuth u. 5.
4066

Tisztelt Polgármester Úr!

Hivatkozással a 2016. január 11-én e-mailben érkezett megkeresésére tájékoztatom, hogy Polgár Város Önkormányzata továbbra is fenntartja vételi szándékát a Fonyódligeti üdülő (8642 Fonyód, Berzsenyi u. 4. 10084 hrsz.) 8/200 tulajdoni hányadára, amelyről a 9/2016.(I.28.) sz. határozati kivonatolt mellékelem.

Tájékoztatom továbbá, hogy a tulajdonos Önkormányzatok által 2014. április 1-én kötött megállapodás 9. pontja alapján a mai napig nem kaptuk meg a 2015. évi üzemeltetésre vonatkozó szakmai beszámolót, valamint a pénzügyi elszámolást, ezért kérem annak megküldését.

Polgár, 2016. február 1.

Tisztelettel:

Tóth József
polgármester



Polgári Polgármesteri Hivatal
4090 Polgár, Barankovics tér 5. sz.
Telefonszám: 52/391-015

Ikt. sz.: 310/2016.

K i v o n a t

a 2016. január 28-án megtartott soron következő képviselő-testületi ülésén felvett jegyzőkönyvből.

9/2016. (I. 28.) sz. határozat

Polgár Város Önkormányzatának Képviselő-testülete megtárgyalta a " Javaslát a Fonyódligeti üdülõ 8/200 tulajdoni hányadának megvásárlására" vonatkozó előterjesztést, és az alábbi határozatot hozza:

- 1./ A Képviselő testület a Fonyódligeti üdülõ (8642 Fonyód, Berzsényi u. 4., 10084 hrsz.) 8/200 tulajdoni hányadát 1.880.000,- Ft + Áfa vételáron a vételi szándékát fenntartja.
- 2./ A Képviselő-testület felhatalmazza a polgármestert, hogy a döntésről tájékoztassa a Szociális és Gyermekvédelmi Fõigazgatóságot.

Határidõ: értelemszerûen
Felelõs: Tóth József polgármester

Kmft.

Tóth József sk.
polgármester

dr. Váliné Antal Mária sk.
címzetes fõjegyzõ

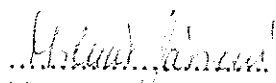
kiv. hit.



Dél-dunántúli Igazságügyi Szakértői Iroda Kft.

Cg. 02-09-073845 vezetve Pécsi Törvényszék Cégbírósága által, adószáma: 14681352-2-02

Tel/fax: +36-72/215-191, mobil: +36-70/947-5612, e-mail: continuu@t-online.hu,

postai cím: 7603 Pécs, Pf. 40.

Ügyiratszám: 469/2015.

Ingatlanforgalmi szakértői vélemény a Fonyód-i 10 084 hrszám alatti üdülő- ingatlanra vonatkozóan



Készítette: Czoboly Olivér Attila ingatlanvagyon-értékelő, igazságügyi szakértő

Készült: 4 példányban

Készült: Pécsen, 2015. november hó 5.

A szakértői vélemény aktualitási napja: 2015. szeptember 30.

Tartalomjegyzék

1. A szakértő feladata.....	3
1.1. A megrendelő a szakértő feladatát az alábbiakban határozta meg.....	3
1.2. Más érdekeltek (tulajdonosok) további külön kérdést a szakértőhöz nem intéztek	3
2. A szakértő kompetenciája	4
3. A szakértői véleményhez a megbízó az alábbi tényállást adta meg.....	5
4. Szakértői szemle	6
5. Értékelés módszere	7
6. Általános szakértői megállapítások.....	9
6.1. Település meghatározása	9
6.2. A lakóingatlanok statisztikája	9
6.3. A vizsgált ingatlan szektorsajátosságai	11
7. Vizsgált ingatlan és környezetének leírása	13
7.1 Az ingatlan közvetlen környezete	13
7.2. A vizsgált telek.....	15
7.3. Közművek	17
7.4. Felépítmények.....	17
7.4.1. Első számú épület.....	20
7.4.2. Második számú épület.....	23
7.4.3. Hármas számú épület	25
7.4.4. Négyes, ötös, hatos és hetes számú épület	26
8. Értékmeghatározás:.....	28
8.1. Piaci összehasonlító értékelés	28
8.1.1. Összehasonlító adatok.....	28
8.1.2. Az ingatlan értéke a piaci összehasonlító módszerrel.....	37
8.2. Hozamszámításon alapuló érték becslése:	38
8.3. Költség alapú értékelés	39
8.3.1. A telek értékének meghatározása.....	40
8.3.2. Bruttó pótlási költségek meghatározása.....	42
8.4. Az ingatlan értékelésének összesítése.....	43
9. Válaszok a megrendelő kérdéseire.....	44
10. Melléklet:	45
11. Szakértői tevékenység díjjegyzéke	48

1. A szakértő feladata

A Bátori Zsolt főigazgató felhatalmazásával eljáró Dr. Verdó György igazgató által képviselt Szociális és Gyermekvédelmi Főigazgatóság (1132 Budapest, Visegrádi u. 49. szám alatti székhelyű) megbízó ingatlanfargalmi szakértői bizonyítást rendelt meg, s szakértőként a Dél-dunántúli Igazságügyi Szakértői Iroda Kft-t bízta meg.

A szakértői iroda vezetője az ügyben eljáró szakértőként Czoboly Olivér Attila igazságügyi szakértőt jelölte ki.

1.1. A megrendelő a szakértő feladatát az alábbiakban határozta meg

1. A szakértő a helyszíni szemle megtartása, valamint a megbízó által megküldött iratok áttanulmányozása után határozza meg, hogy jelenleg mi a vizsgált ingatlan „reális piaci” értéke.

1.2. Más érdekeltek (tulajdonosok) további külön kérdést a szakértőhöz nem intéztek

A szakértői szemlére az eljárás jellegére tekintettel eljáró szakértő a megbízót és a képviselőket hívta meg.

2. A szakértő kompetenciája

Az EVS 2012-nek a 3. fejezet 3.1. pontja szerint az eljáró

Czoboly Olivér Attila

- okl. szerkezet-építőmérnök, épület-energetikai tanúsító, képezített ingatlan-vagyon értékelő szakképesítésű,
- ingatlanközvetítő és ingatlanértékelő szakmai gyakorlatú,
- doktorandusz, igazságügyi ingatlanforgalmi szakértő 010738 nyilvántartási számon; továbbá

közreműködő **Dr. Czoboly István** ügyvezető szakértő és **Szöllősi Beáta** építészmérnök, igazságügyi szakértő gyakornok.

Akik kijelentik, hogy a 4.1 szabályai szerint együttesen minősített értékelők, és a felekkel rokoni vagy egyéb elfoglaltsági kapcsolatban nincsenek, az elvégzett munka díjazása és az értékelés eredménye között közvetlen kapcsolat nincsen, az ügyben teljesen érdektelenek, s betartják a TEGoVA Szakmai Etikai és Magatartási Kódexében foglaltakat. Az eljáró szakértő kijelenti, hogy a feladat szakértői kompetenciájába tartozik.

Más szakértő bevonása az eljárásban nem volt szükséges. Ennek alapján vállalta el az Iroda a szakértői feladatot.

3. A szakértői véleményhez a megbízó az alábbi tényállást adta meg

A vizsgált ingatlan közös tulajdont képez, s a tulajdonosok között felvetődött annak lehetősége, hogy a közös tulajdont – a tulajdoni hányad – megváltásával megszüntessék. Ehhez vált szükségessé az ingatlan „reális piaci értékének” meghatározása.

4. Szakértői szemle

A rendelkezésünkre bocsátott dokumentációk áttanulmányozása után helyszíni szakértői szemlét és az ezzel összefüggő környezettanulmányt tartottunk, a vagyonértékeléshez szükséges paraméterek rögzítése és ellenőrzése céljából.

A szemlekitűzésnek megfelelően 2015. évi október hó 16. napjának de. 10 órai kezdettel került megtartásra a szakértői helyszíni szemle.

Jelen voltak: Czoboly Olivér Attila eljáró igazságügyi szakértő,

Dr. Czoboly István közreműködő ügyvezető szakértő,

A szakértői szemle során:

- bejártuk az ingatlant, megtekintettük az épületeket, a helyiségeket, megállapítottuk és rögzítettük műszaki állapotukat,
- szükség szerinti méréseket végeztünk a rendelkezésünkre bocsátott dokumentumok ellenőrzése céljából,
- tanulmányoztuk az ingatlan környezetét,
- fényképfelvételeket készítettünk, melyek a mellékletben megtalálhatók.

Roncsolásos, illetve roncsolásmentes műszeres vizsgálatot nem végeztünk a szerkezet feltérképezésére. Ennek megfelelően a takart szerkezeti jellemzőkre a külső jegyeikből, építési kor jellemző megoldásaiból, a szemlén látott és hallott információkból tudunk

Az értékelés során megvizsgáltuk a földterület elhelyezkedését, környezetét, telekkönyvi adatait, fizikai állapotát, a felépítmények megjelenését, műszaki, szerkezeti részleteit (az épületszerkezetek, felhasznált anyagok, az épület gépészeti rendszere), műszaki állapotát, stb.

Mindezek hozzásegítettek a vizsgált eszközök használhatósági, eladhatósági jellemzőinek megismeréséhez, amelyek segítségével meghatározható az ingatlanpiaci helyzete, illetve becsülhető az ingatlan keresettsége, vevő szempontjából értékes tulajdonságai. A következőkben ezen információkat ismertetjük.

5. Értékelés módszere

Az értékelés módszertanára vonatkozóan egy nemzetközi szakmai testület összeállította az „European Valuation Standards 2003”-at, melynek 1.08 pontja akként szól, hogy „A csoportnak az a javaslata, hogy az EVS-t el kell fogadni és alkalmazni kellene egész Európában...” E szabályt kiegészítette, s pontosította az EVS 2009, mely már figyelemmel van a globális banki válságra, valamint a recessziós nyomáshoz kapcsolódó piaci bizonytalanságra is. Az EVS 2009. 1.11 pontja pedig úgy rendelkezik, hogy „A 2009. évi kiadás ezt a folyamatot tovább viszi, és 2009. január 1-i hatállyal felváltotta az EVS 2003-at. Ezt követően pedig megalkották az EVS 2012-t, ami már nemcsak az ingatlanokra, hanem az „eszközök” teljes palettájára vonatkozó értékelési előírást tartalmaz.

E szabályrend EVS2012-nek az 5. kötetének 5.1 pontja szerint az értékelési jelentésnek tartalmaznia kell az értékelés módszertanát.

Hazánkban az értékelés módszertanára vonatkozóan megjelent a 25/1997. (VIII.1.) PM rendelet “A termőföldnek nem minősülő ingatlanok hitelbiztosítéki értékének meghatározására vonatkozó módszertani elvekről”, valamint a csak mezőgazdasági hasznosítású - termőföld - érték meghatározására a 54/1997. (VIII. 1.) FM rendelet a termőföld hitelbiztosítéki értéke meghatározásának módszertani elveiről szóló jogszabály, melyek tartalmában nagyjában-egészében megfelelnek a fenti hivatkozott Európai Értékelési Szabványok kívánalmainak, ezért az értékelés során ezeket az előírásokat vettük alapul.

A fentiekből kifolyólag az alábbi főbb értékelési módszereket kell megkülönböztetni:

A költség-megközelítés:

Ez a módszer az értéket a vagyontárgy újraelőállításának, illetve helyettesítésének költsége alapján állapítja meg, leszámítva a fizikai kopásból és funkcionális elavulásból származó értékcsökkenést, amennyiben létezik és mérhető. Általában ez a módszer biztosítja a legmegbízhatóbb értéket a területfejlesztések, különleges célú épületek esetében.

A piaci-megközelítés:

A piaci-megközelítés alkalmazásánál, a piacon a közel-múltban eladott, illetve értékesítésre felkínált vagyontárgyakat elemezzük és összehasonlítjuk az érték-megállapítás tárgyát képező vagyontárggyal. Elemezzük az utóbbi időben eladott ingatlanok és a kérdéses vagyon közötti különbséget és kiigazításokat végzünk az olyan tényezőkülönbségek kiküszöbölésére, mint például az értékesítés időpontja, helyszíne, a vagyontárgy típusa, kora, fejlesztési állapota és jövőben várható hasznosítása.

A jövedelem-megközelítés:

A jövedelem-megközelítés, a vagyontárgy értékét azon nettó bevételek tőkésítésére alapozza, amelyek a vagyontárgy bérbeadásakor keletkeznének, illetve egy vállalkozás esetében az adott ingatlan hozna.

Az EVS 2012. alapvető szabálya, hogy elsődlegesen a piaci értéket kell meghatározni, mindazokban az esetekben, amikor jogszabály, vagy a megrendelő indokolt utasítása ettől más érték számítását nem teszi szükségessé.

6. Általános szakértői megállapítások

6.1. Település meghatározása

A századfordulón indult meg Fonyód üdülőhelyé válása, ebben nagy érdeme volt dr. Szaplóczay Manó megyei tiszti főorvosnak, aki rávette Zichy Bélát, az erdővel borított hegy tulajdonosát, hogy birtokából egy területet parcellázzon fel a nyaralók számára. 1894-ben alakították meg a Balaton-Fonyódi Bélatelepet, s a századfordulóra előkelő villasor épült. A Kaposvár-Fonyód közötti vasútvonal 1896-os megnyitása pedig a megyeszékhelyről is megkönnyítette az ideutazást. Ettől kezdve gyors fejlődésnek indult a település, és egy új övezet, a Sándortelep kezdett kialakulni. E városrész dr. Berzsenyi Sándor orvostól kapta a nevét, aki tisztviselőket nyert meg telektulajdonosnak, s ők a bélatelepieknél szerényebben, de a vízhez jóval közelebb építkeztek. Fonyód 1906-ban alakult önálló községgé. A következő évtizedekben megélénkült a vendégforgalom, s egy-egy szezonban 4-5 ezren üdültek Fonyódon. 1928-ra elkészült a vasút mellett a műút, s a település ekkor vált önálló nagyközséggé, majd 1950 után járási székhely lett. 1957-ben kezdték meg a meleg víz utáni kutatást is, aminek eredményeként szénsavas vizet találtak, s ettől kezdve ismert 'Fonyódi' néven az ásványvíz. A település 1982-ben ünnepelte fennállásának 900 éves évfordulóját, a városi rangot 1989-ben kapta meg.

Fonyódon - többek között - bölcsőde, óvoda, általános iskola, gimnázium, szakképző iskola, ügyészség, bíróság, kulturális központ, könyvtár és múzeum is működik. 2013-tól Fonyód ismét járási székhely lett.¹

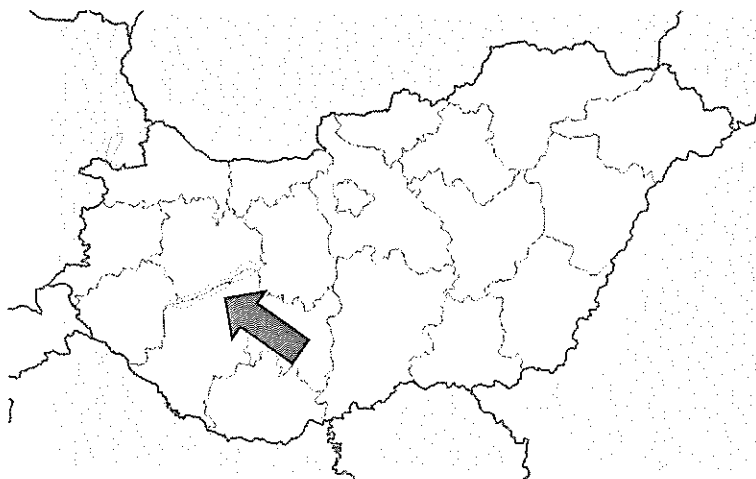

1. ábra: Vizsgált település elhelyezkedése²

6.2. A lakóingatlanok statisztikája

Az Ingatlan.net rendszeresen – havonta frissítve – figyelemmel kíséri a lakóingatlanok árának alakulását az adott térségben. A konkrét esetben nem tipikus lakó-ingatlan érték meghatározását kell elvégeznünk, viszont nagy az átjárás a lakó- és üdülő-ingatlanok között, ezért közvetlen értékbefolyásoló hatás érezhető a két ingatlan-típus között.

¹ <https://hu.wikipedia.org/wiki/Fony%C3%B3d>

² http://enfo.agt.bme.hu/drupal/sites/default/files/1259_magyarország_kozigazgatasa.jpg

Fonyódi ingatlanok statisztikája

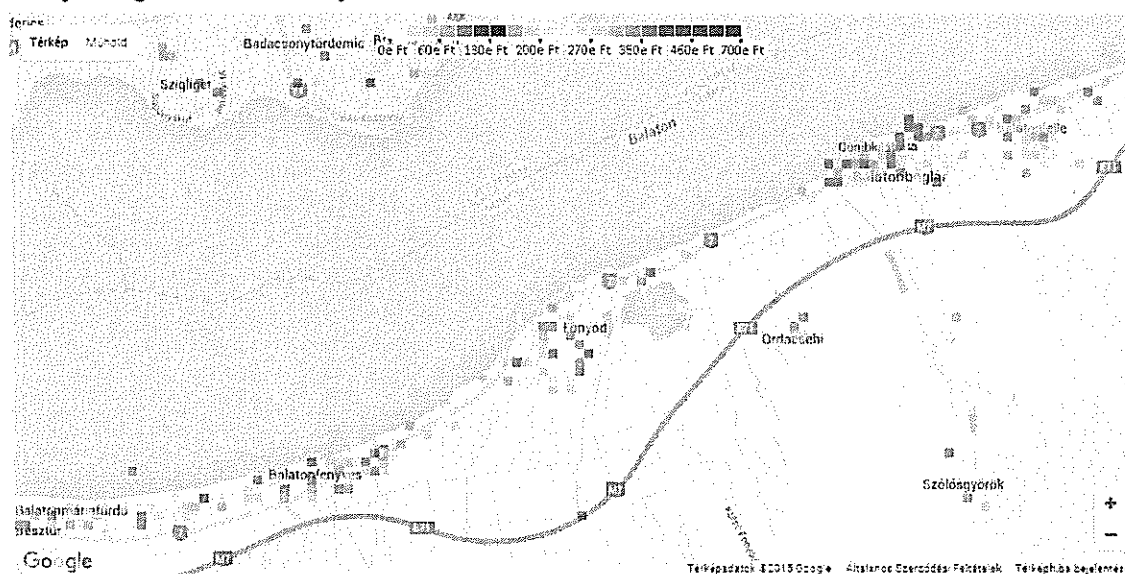

2. ábra: Átlagár térkép³

Fonyód ingatlanainak négyzetméter ár alakulása (2015 október alapján)

Lakóingatlan | Családi ház | Téglalakás | Panellakás | Sorház

A négyzetméterre és ingatlanra vonatkozó statisztikákat minden hónapban az Ingatlannet.hu a saját adatbázisából generálja

Négyzetméter ár alakulása Nominál m² ár Reál m² ár

Adatok letöltése (xls) *

Adjon meg alapterületet és kalkuláljon átlagárát!

1 m²

Diagram beágyazása

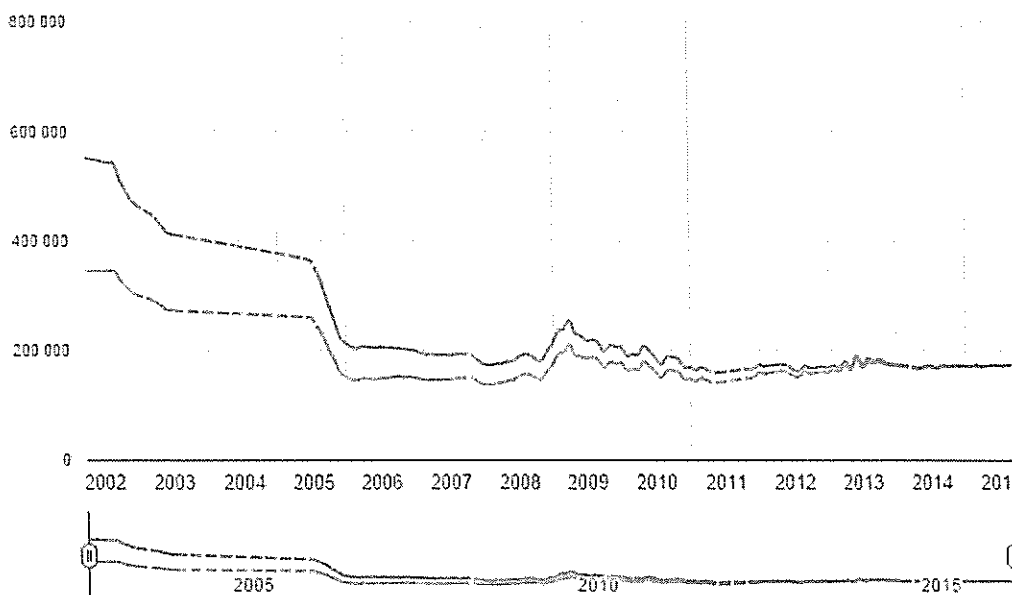

3. ábra: Átlagár diagram lakóingatlanokra Fonyódon és térségében⁴

³ http://www.ingatlannet.hu/statisztika/Somogy_megye

⁴ <http://www.ingatlannet.hu/statisztika/Fony%C3%A1ny>

Ahogy áttekintjük a térség – Fonyód, Fonyód-liget, Fonyód-Bélatelep, Balaton-boglár – ingatlan kínálatát meg kell állapítani, hogy a kínálati piac jellemzi. Szinte nem találni utcát ahol több ingatlant ne kínálnának eladásra. Általános tapasztalat, hogy a kínálati piacon a kínálati árhoz képest az ügyletek árengedéssel jönnek létre, ennek mértéke lakóingatlan esetében – statisztikai mérték szerint – minimálisan 5-10 %-ot mutat, az üdülőingatlan esetében ez még nagyobb is lehet, hisz sokkal hektikusabb az eladói-vevői kör, s ebben komoly hatása lehet egy-egy jól sikerült szezonnak, vagy éppen nem jól sikerültnek.

6.3. A vizsgált ingatlan szektorsajátosságai

A vizsgált ingatlan speciális üdülőingatlan. Speciális annyiban, hogy nem családi alapú, hanem intézményi. A megelőző „szocialista” rendszer egyik sajátossága volt, hogy nagy súlyt helyezett az un. közösségi – iskolai, munkahelyi, stb. – üdültetésre. Ez a Balaton partján életre hívott számtalan üdülőegységet. Az 1990-es „rendszerváltással” viszont ezek a közösségi üdülők „tulajtalanná” váltak, az un. munkahelyi üdülők mögül eltávozott a fenntartó, s ezért, mint felesleges ingatlanok vagy gazdátlanok váltak, vagy jobb esetben árucikké váltak.

Másik oldalon viszont csökkent az igény a közösségi üdültetés irányába, így mind több önkormányzat a tulajdonába került üdülő – különösen a gyermeküdülő – használatával felhagyott, s mint gazdátlan jószág az enyészeté lett. Különböző időpontokban ráeszmélve a helyzetre ezek is árucikké lettek, melyre vagy jött vevő, vagy nem, s mára már szinte csak bontásra való felépítményű, funkcionálisan „üres” telekké váltak.

Ehhez járult a Balaton partján az üdülési szokások olyan megváltozása is, hogy a kempingek jelentős része is feleslegessé vált, s áruba került.

Ezért a vizsgált ingatlan a piacon nem egyedülálló kínálat lenne, ha nyilvános értékesítésére kerülne sor, ami pedig azt is jelenti, hogy a vevőnek bőven lenne válogatni lehetősége.

Ehhez járul még egy sajátosság, hogy ezek az üdülők zömében az 1960-as években készültek, a minimális műszaki igényességgel. A karbantartásuk is eléggé „mostoha” volt, így mára már zöme műszakilag a gazdaságosan felújítható mérték alatt van, vagyis bontása indokolt. Viszont bontás melletti döntést legtöbbször csak akkor hozzák meg, ha van igény az új létrehozására. Ez pedig nem kevésszer a kereslet gyenge mértéke miatt nem determinálja a piacot.

Ilyen gazdasági környezetben van a vizsgált ingatlan, mely annak következtében, hogy a tulajdonosok egy része használni kívánja az ingatlant a minimálisan szükséges felújításokat elvégezve az ingatlant konzerválta. Mindez műszakilag addig indokolt, amíg a létesítmény összességében az erkölcsi avulás folytán nem válik fenntarthatatlanná. Ez a jelen műszaki és környezeti állapotot feltételezve még több évig fenntartható – kellő fenntartói akarat mellett.

E fenntartói akarat ellen hathat az az egy-két kiugró példa, mely olyan beruházást mutat be, amely az ingatlan össz értékét meghaladó telekhasznosítást tud biztosítani. Ezt jól mutatja az az egy-két ingatlankínálat, ami a vízpart közeli nagyobb telkek kínálati árában mutatkozik meg. Ők ugyanis nem a kialakult piacot határozzák meg, hanem várják a „jószerencsét”, ami egy-egy vállalkozói döntésben jelenhet meg, hogy a telekre luxus-üdülőegyüttest építsen. Ennek rögzös útját mutatja a közeli volt Lidó telkén megvalósult társasüdülő beruházás is.

A vizsgált ingatlan reálisan nem várhatja ezt a „jó-szerencsét”, mert hiába van a vízpart közelében, de a víztől elválasztja a vasútvonal, s közvetlen határolja a „régi” 7-es út, ami lehetetlenné teszi az idilli körülményeket.

Ehhez járul a hatályos szabályozási előírás is, mely szerint az ingatlanra maximum 7,5 méter építménymagasságú épületek emelhetők, a telek 30 %-os maximális beépítése mellett.

7. Vizsgált ingatlan és környezetének leírása

7.1 Az ingatlan közvetlen környezete

A vizsgált ingatlan Fonyód Fonyód-liget nevű üdülőterületén, közvetlen a 7-es számú országos főközlekedési út, lakott területen belüli szakasza mellett található, egy sarok telken. Ténylegesen a Niklai utca és a Köztársaság utca kereszteződésében helyezkedik el. Környezetében üdülők találhatók, zömében un. családi üdülők. Az utca elején a part mellett kiépített szabad-strand található.



4. ábra: Vizsgált ingatlan településen belüli elhelyezkedése⁵

Úgy a fenti térkép, mint a következő oldalon látható műhold felvétel jól mutatja a vasút nyomvonalát, s azt, hogy a Niklai u. mellett található a Fonyód-ligeti vasúti megállóhely. A közúton is a közelben van a helyközi autóbusz járatok megállóhelye. Ez a családi üdülők esetében lehet irreleváns körülmény, de a közösségi nyaraló vonatkozásában ez előnyös elhelyezkedésnek minősül, hiszen jól lehet szervezni a turnus érkezését a tömegközlekedési eszközökre.

⁵ www.google.hu



5. ábra: Vizsgált ingatlan műholdas felvétele ⁶

Környezete:	Környezetében üdülők találhatók
Megközelíthetősége:	7-es számú országos főközlekedési úton
Tömegközlekedési eszközök:	Úgy vonattal, mint helyközi autóbusszal jó megközelítés, 300 méteren belüli megállókkal
Utca burkolata:	Aszfaltozott.
Infrastruktúra:	A szolgáltatási hálózat ~1km-en belül elérhető.

⁶ www.google.hu

7.2. A vizsgált telek

A vizsgált földrészlet egy szabálytalan trapéz alaprajzú, körbe bekerített sík terület.

Az ingatlan Fonyód belterület 10 084. hrsz-ú, „kivett, üdülőépület, udvar” ingatlan-nyilvántartási megjelölésű, 4207 m² alapterületű ingatlan. Az ingatlan-nyilvántartás szerinti közigazgatási címe „Berzsényi u. 4.” de ténylegesen a Niklai u. 4. szám alatt található.

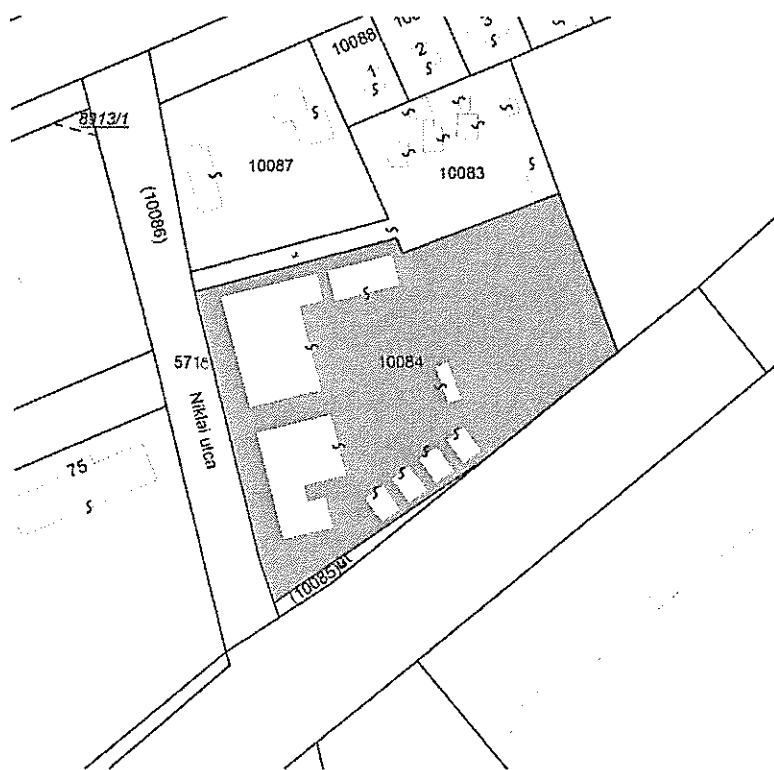

6. ábra: Vizsgált ingatlan hiteles térképmásolat részlete

Szemrevételezés alapján megállapítható, hogy az ingatlan-nyilvántartási térképen valamennyi épület feltüntetésre került.

A földrészlet alapvetően átlagos növényzetű zöld terület, a sármentes közlekedéshez szükséges szilárd burkolatú utakkal.

Domborzat, lejtés, tájolás:	sík, hossz tengelyét tekintve K-Ny-i tájolású telek.
Telek alakja:	sokszög alakú
Épületek elhelyezkedése a telken:	szabadon álló
Jelenlegi beépítettsége: %	28 %
Kerítettség:	teljesen körbekerített
Növényzet, ha van:	rendezett, többségében zöldterület, illetve sportpálya
Jelenlegi hasznosítás:	gyermeküdülő

Parkolás:	telken belül korlátozottan biztosított
Értékbefolyásoló környezeti tényezők:	közvetlenül a 7-es főút mellett helyezkedik el

Fonyód Város Önkormányzat Képviselő-testületének 16/2010. (VI. 25.) önkormányzati rendelete a Fonyód Város Helyi Építési Szabályozásáról Üdülőházas üdülőterületek (Üü) vonatkozásában az alábbi előírást teszi:

18.§ (1) A területre vonatkozó szabályozási előírásokat – beépítési mód, maximális építmény magasság, maximális beépítettség, minimális telekterület – a szabályozási terv is tartalmazza, a minimális telekszélességgel együtt ezek az alábbiak:

Övezet jele	Beépítési mód	Építmény-magasság
Max. m	Beépítettség	
Max. %	Legkisebb telekméret	
mM2	Telek-szélesség	
Min. m.		
Üü1	SZ 7,5 30	1 000 20
Üü2	SZ 7,5 25	2 000 20
Üü3	SZ 7,5 20	3 000 20
Üü4	SZ 7,5 15	4 000 20
Üü5	SZ 8,0 20	1 100 20
Üü6	SZ 6,0 20	550 -
Üü7	SZ 8,0 30	4000 -
Üü8	SZ 4,5 20	550 -

(4) Az övezet területén az OTÉK 22. §-ában szereplő létesítmények helyezhetők el.

Olyan szálláshely szolgáltató épület, üdülőépületek üdültáborok és kempingek, melyek elhelyezésük, méretük, kialakításuk és felszereltségük, valamint infrastrukturális ellátottságuk alapján az üdülési tartózkodásra alkalmasak, és amelyek túlnyomóan változó üdülői kör hosszabb tartózkodására szolgálnak.

A területen az üdülési funkciók alapellátását biztosító kereskedelmi, vendéglátási, szolgáltatási és sportlétesítmények is elhelyezhetők.

(5) A telken belüli zöldfelület mértéke: minimum 40%.

(6) A létesítményekhez szükséges parkolókat az OTÉK 42.§-a szerinti kialakításban a telken belül kell biztosítani, az alapellátó kiszolgáló létesítményeknél, a helyi parkolási rendelet alkalmazható. Az üdülőházas területen a terület igényei szerinti parkolók és garázsok helyezhetők el, 3,5 t önsúlynál nehezebb tehergépjárművek számára parkoló vagy garázs nem helyezhető el.

(7) A területen állattartó és állattartással kapcsolatos épület nem építhető.

(8) A területen részleges közmű és közüzemi szennyvízelvezetést kell biztosítani.

(9) A beépíttség meglévő épületek felújítása, átalakítása esetén, amennyiben a meglévő épület alapterülete meghaladja az övezet szerinti előírásokat, maximum 30%-ig tartható, a meglévő melléképületek elbontásával és tömbösítésével.

(10) Melléképítmények az OTÉK 1. melléklet 67. pontja alapján építhetők a g., h. és i. pontokban felsoroltak kivételével. Folyadék és gáztároló csak felszín alatt helyezhető el.

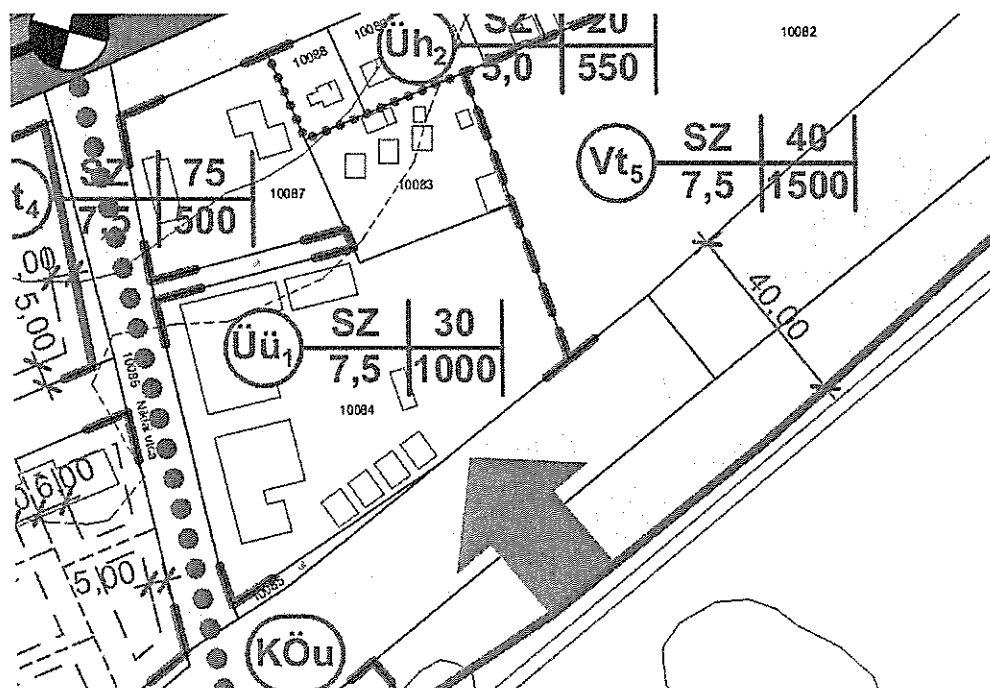

7. ábra: A hatályos HÉSZ rajzi előírása

7.3. Közművek

A vizsgált terület gyakorlatilag összközműves, viszont az adott lakóingatlan közműcsatlakozása korlátozott:

Víz	Vezetékes, fogyasztása egyedileg mérhető.
Villany	Van, fogyasztása egyedileg mérhető.
Gáz	A földrészletre nincs bekötve.
Csatorna	Van, vízfogyasztás alapján elszámolt.

7.4. Felépítmények

A vizsgált ingatlanon 3 darab hagyományos épületszerkezettel épített téglá anyagú épület – 1, 2 és 3 jelű –, valamint 4 db „dombóvári” típusú faház – 4, 5, 6 és 7 jelű – mint ingatlanforgalmilag jelentős épület található. Ezen kívül az udvarban még áll egy funkcióját veszített WC-blokk épület – 8 jelű –, mely műszaki állapotában teljesen amortizálódott, értéktelen, sőt az összképre negatívan ható épület található.

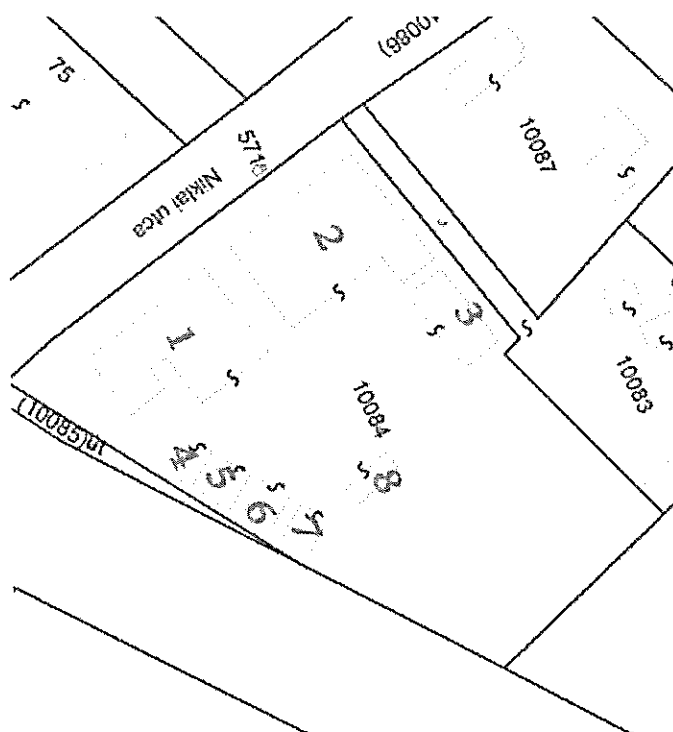

8. ábra: Az épületek, építmények elhelyezkedése

TERÜLETKIMUTATÁS					
Megnevezés	Rendeltetése	Nettó terület [m ²]	Burkolat	Kat.	Állapot
1. számú épület					
1. lakás	studio apartman	23,20	parketta /mázás	1	jó
2. lakás	studio apartman	22,50	parketta/mázás	1	jó
3. lakás	studio apartman	22,42	parketta/,mázás	1	jó
4. lakás	studio apartman	22,45	parketta/mázás	1	jó
5. Iroda, szálláshely	gondnoki hely	29,00	m. mozaik	2	alkalmas
6. Étkező, melegítő konyha	kiegészítő	83,85	m. mozaik	2	alkalmas
2. számú épület					
1. szoba	szálláshely	19,80	m. mozaik	3	gyenge
2. szoba	szálláshely	29,50	m. mozaik	3	gyenge
3. szoba	szálláshely	44,00	m. mozaik	3	gyenge
4. szoba	szálláshely	29,00	m. mozaik	3	gyenge
5. szoba	szálláshely	43,90	m. mozaik	3	gyenge
6. szoba	szálláshely	27,90	m. mozaik	3	gyenge
zsibongó	közösségi	124,43	m. mozaik	5	gyenge
kiszolgáló helyiségek	kiegészítő	12,27	m. mozaik	6	gyenge
3. számú épület					
Fürdőépület	kiegészítő	73,12	mázás/m. mozaik	3	alkalmas
4. számú épület	faház-szálláshely	24,00	műanyag p.	4	alkalmas
5. számú épület	faház-szálláshely	24,00	műanyag p.	4	alkalmas
6. számú épület	faház-szálláshely	24,00	műanyag p.	4	alkalmas
7. számú épület	faház-szálláshely	24,00	műanyag p.	4	alkalmas
Épület Σ		703,34			

Kategória	Helyiségcsoport megnevezése	Nettó terület [m ²]	Korrekciós tényező	Korrigált terület [m ²]
K=1	studio apartman	90,6	1,0	90,6
K=2	kiszolgáló	112,9	1,0	112,9
K=3	szálláshely	267,2	0,9	227,1
K=4	faház apartman	96,0	0,8	76,8
K=5	közösségi	124,4	0,8	99,5
K=6	kiegészítő	12,3	0,9	11,0
Összes épület:		703		618

Korrigált alapterület számítás: A korrigált alapterület a piaci összehasonlításos módszernél használatos, mértékének meghatározásával egyenmúsítjuk az eltérő épületrészeket. A számítás lényege az, hogy az eltérő hasznosságú és különböző fajlagos költséggel megépíthető építményrészeket egyenértékű területre számíthatjuk át.

7.4.1. Első számú épület

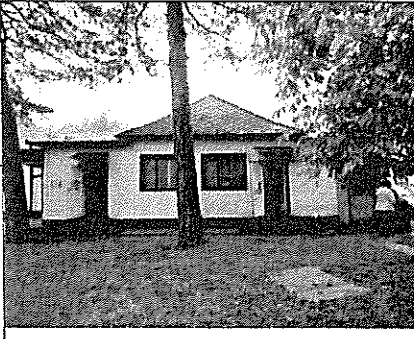
Szállás-étkező épület	
Építés éve:	1960-as évek
Felépítmény	203,42 m ²
Szintek:	földszint
Funkció:	szállásépület
	
Beépítési mód:	szabadon álló
Építési módja:	hagyományos tömör téglafalás, fafödemes épület
Alapozás:	ismeretlen anyagú sáv alap
Függőleges teherhordó szerkezet:	tömör téglafalmenőfalas
Vízszintes teherhordó szerkezet:	borított gerendafödém, alul stukatúr nád mennyezetképzéssel
Tető formája:	összetett, részben kontyolt nyeregtető, részben nem járható lapos-tető
Tető szerkezete, fedése:	faanyagú, rombuszpala fedéssel, illetve részben bitumen lemez fedés
Épület külső burkolata:	kőporos simított vakolat un. „nemes vakolat”
Épület állapota:	életkorának megfelelő, a lakóegységek belül felújítottak
Szerkezeti hibák:	Helyszíni bejárásunk során azt kellett megállapítani, hogy az épület jelenleg funkciójának megfelelő műszaki állapotban van, de helyenként süllyedésből származó kisebb repedések láthatók, ez különösen az étteremnél jelentős, itt pl. a teljes aljat szerkezeti felújítása is indokolt lenne. A tetőszerkezet, a nyílászárók mind-mind felújításra érett állapotban vannak, mely munkákat az okszerű karbantartás tervezés során figyelembe kell venni.
Épület műszaki állapota:	A tartószerkezet alapvetően stabilnak tekinthető, de 10 éven belüli nagyfelújítása indokolt.
Bejárata:	Az épület megközelítése a telken belüli utacról biztosított, tagolt bejárás lehetséges.
Nyílászárók anyaga, állapota:	A nyílászárók zömében faanyagúak.

Fűtés:	Az épület nem téliesített, így csak lokális fűtési lehetőség van pl. kisebb elektromos hőszugárzóval, vagy hordozható palackos gázégővel.
Helyiségek:	Az értékelt ingatlanban található helyiségek elhelyezkedését a lentebb elhelyezett alaprajz tartalmazza. (Csak a kötött funkciójú helyiségeket nevezük meg, az egyebeket csak funkcióra utalva, mert többségét már nem az „eredeti” rendeltetése szerint használják, mert pl. csak melegítő konyha funkciót láthat el a konyha.
Megjegyzés:	Térképmásolaton feltüntetett felépítmény.
Felépítmény belső leírása, állapota:	Az épületben 4 külön bejáratú stúdió apartman – egy szoba, kombinált konyhaszekrényvel szerelt előtér, s fürdő WC-vel – található. Ezen kívül egy gondnoki iroda és szükség-szálláshely, valamint az étkező és az azt kiszolgáló melegítő konyha és mellék helyiségei.

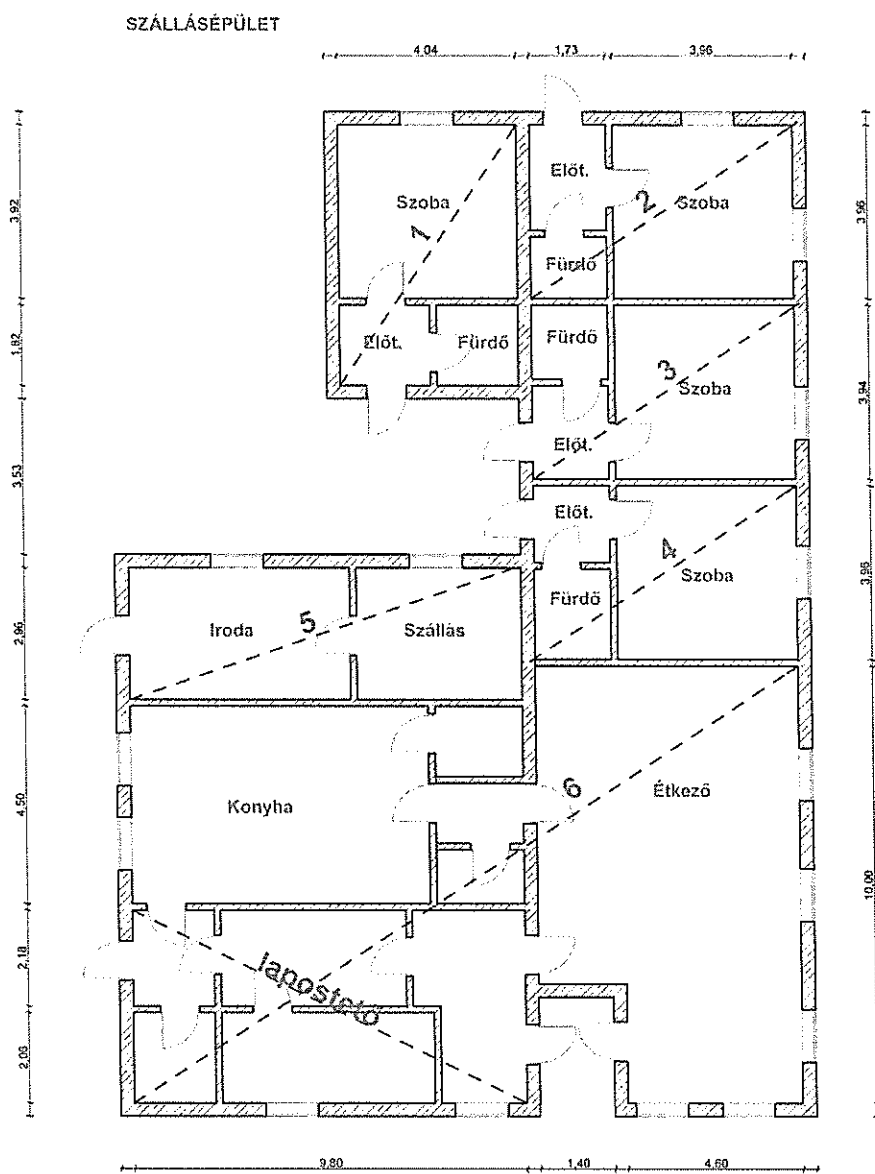

9. ábra: Az 1. számú szállásépület földszinti felmérési alaprajzi vázlatja

7.4.2. Második számú épület

2. számú Szállás-közösségi tér épület	
Építés éve:	1960-as évek
Felépítmény	330,80 m ²
Szintek:	földszint
Funkció:	szállásépület és közösségi tér
Beépítési mód:	szabadon álló
Építési módja:	hagyományos tömör téglafalás, fa födemes épület
Alapozás:	ismeretlen anyagú sáv alap
Függőleges teherhordó szerkezet:	tömör téglá felmenő falszerkezet
Vízszintes teherhordó szerkezet:	borított gerendafödém, mázas farost mennyezetképzéssel
Tető formája:	nyeregtető, félnyereg toldással
Tető szerkezete, fedése:	faanyagú tetőszerkezet, hullámpala fedéssel
Épület külső burkolata:	kőporos simított vakolat un. „nemes vakolat”
Épület állapota:	funkcióra még éppen alkalmas, felújítandó
Szerkezeti hibák:	Helyszíni bejárásunk során megállapítható, hogy az épület életkorának megfelelő. Az épületen látszik, hogy építése óta lényeges felújításra mind a mai napig nem került sor. Ez azt is jelenti, hogy nem csak a műszaki állapotában használdott el az épület, hanem erkölcsi avulása is erőteljes, ma már nem korszerű az épület belső kialakítása. Különösen lényeges funkcionális hiba a zsibongóban kialakított szintváltás, mely gyermeküdülő esetében felveti a balesetveszélyesség kérdését, amely funkcionálisan alkalmatlanná is teheti a létesítményt.
Épület műszaki állapota:	A tartószerkezet alapvetően alkalmas arra, hogy felújítsák, viszont teljes építészeti átépítése, áttervezése szükséges, a lógó mennyezet csak „apró” szembeötlő hibának minősül. Sérülésmentes, nedvesedés, beázás nem tapasztalható, a külső vízelvezetés jól működik.
Bejárata:	Az épület megközelítése az udvar felől biztosított.
Nyílászárók anyaga, állapota:	A nyílászárók zömében vagy fém, vagy fa anyagúak.

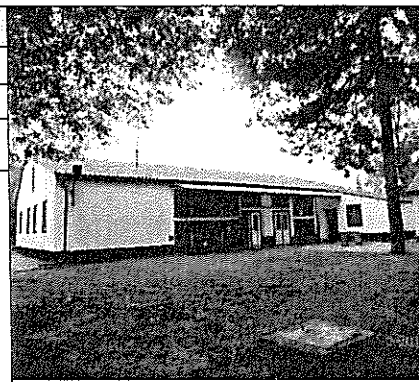

Ingyanforgalmi szakértői vélemény a Fonyód-i 10 084 hrszám alatti üdülő-ingatlanra vonatkozóan

Fűtés:	Nem téliesített épület, nincs kiépített fűtése, csak helyi mobil berendezéssel fűthető.
Helyiségek:	Az értékelt ingatlanban található helyiségek elhelyezkedését a lentebb elhelyezett alaprajz tartalmazza.
Megjegyzés:	Térképmásolaton feltüntetett felépítmény.
Felépítmény belső leírása, állapota:	Korszerűtlen, teljes áttervezést, átépítést igénylő épület.

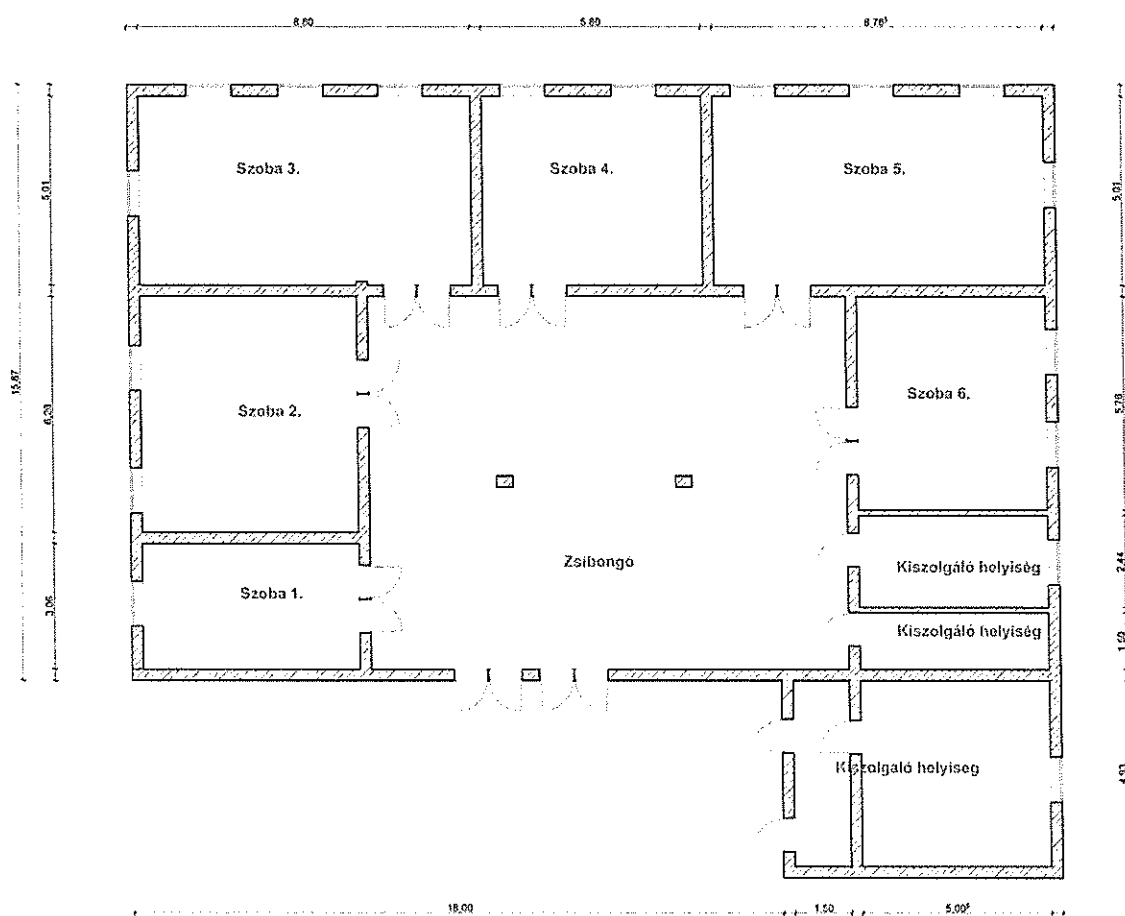

10. ábra: A 2. számú szállásépület földszinti felmérési alaprajzi vázlatja

7.4.3. Hármas számú épület

3. számú Szociális épület	
Építés éve:	1960-as évek
Felépítmény	73,12 m ²
Szintek:	földszint
Funkció:	Fürdő, WC épület
Beépítési mód:	szabadon álló
Építési módja:	hagyományos tömör téglafalás, fa födémes épület
Alapozás:	ismeretlen anyagú sáv alap
Függőleges teherhordó szerkezet:	tömör téglá felmenő falszerkezet
Vízszintes teherhordó szerkezet:	borított gerendafödém, stukatúros mennyezetképzéssel
Tető formája:	nyeregtető
Tető szerkezete, fedése:	faanyagú tetőszerkezet, hullámpala fedéssel
Épület külső burkolata:	kőporos simított vakolat un. „nemes vakolat”
Épület állapota:	funkcióra alkalmas
Szerkezeti hibák:	Helyszíni bejárásunk során megállapítható, hogy az épület életkorának megfelelő. A szükséges felújítások révén úgy műszakilag, mint erkölcsileg a közösségi fürdő igényeknek megfelel.
Épület műszaki állapota:	A tartószerkezet alapvetően állékony, a felújítás révén szemrevételezés szerint megfelelő állapotú.
Bejárata:	Az épület megközelítése az udvar felől biztosított.
Nyílászárók anyaga, állapota:	A nyílászárók zömében vagy fém, vagy fa anyagúak.
Fűtés:	Nem téliesített épület, nincs kiépített fűtése, nem is fűthető.
Helyiségek:	Az értékelt ingatlanban található helyiségek elhelyezkedését a lentebb elhelyezett alaprajz tartalmazza.
Megjegyzés:	Térképmásolaton feltüntetett felépítmény.
Felépítmény belső leírása, állapota:	Közösségi fürdő, megfelelő állapotban.

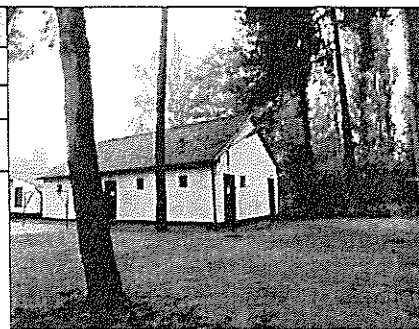

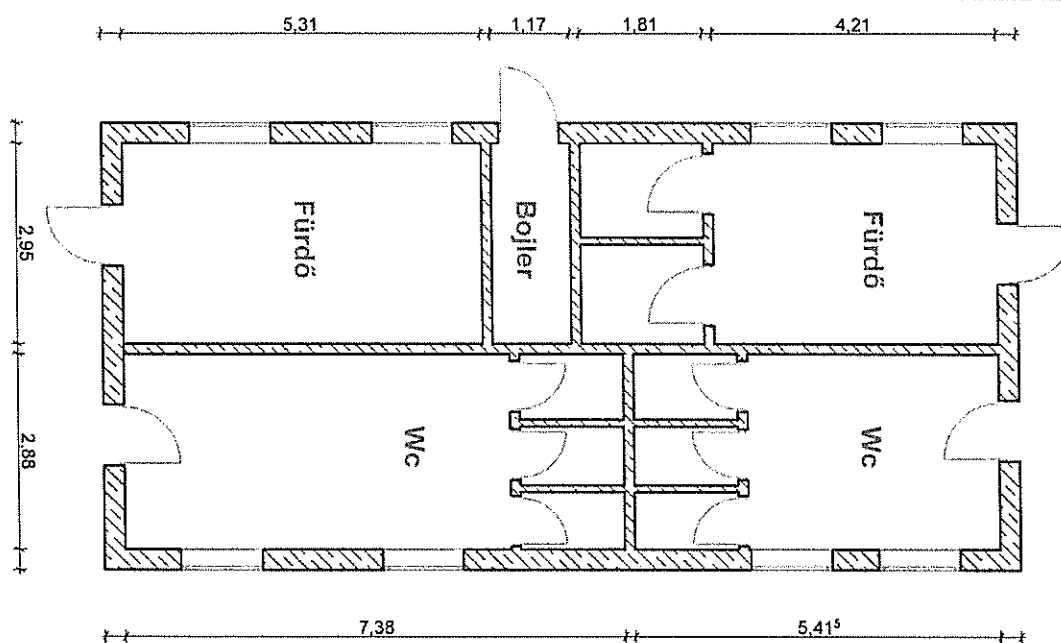

11. ábra: A 3. számú fürdőépület földszinti felmérési alaprajzi vázlata

7.4.4. Négyes, ötös, hatos és hetes számú épület

Faház szállásépületek	
Építés éve:	1960-as évek
Felépítmény	darabonként 24 m ²
Szintek:	földszint
Funkció:	szállásépület
Beépítési mód:	szabadon álló
Építési módja:	Faházak könnyűszerkezet, minimális hőszigeteléssel
Alapozás:	vasalt beton lemezalap
Függőleges teherhordó szerkezet:	favázás falpanel
Vízszintes teherhordó szerkezet:	nincs vízszintes teherhordó szerkezet, mert fa panelfalakra a tetőelem került felépítésre, s ezen van a tetőhéjazat.

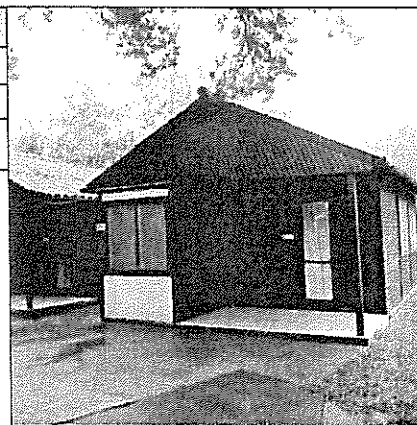

Tető formája:	nyeregtető
Tető szerkezete, fedése:	faanyagú tetőszerkezet, hullámpala fedéssel
Épület külső burkolata:	kezelt fafelület
Épület állapota:	funkcióra alkalmas
Szerkezeti hibák:	Helyszíni bejárásunk során megállapítható, hogy az épület életkorának megfelelő. Lényeges állékonysági hibát nem lehet észlelni.
Épület műszaki állapota:	A tartószerkezet alapvetően állékony.
Bejárata:	Az épület megközelítése az udvar felől biztosított.
Nyílászárók anyaga, állapota:	A nyílászárók zömében faanyagúak.
Fűtés:	Nem téliesített épület, nincs kiépített fűtése, nem is fűthető.
Helyiségek:	Az értékelt ingatlanban található helyiségek elhelyezkedését a mellékletben elhelyezett alaprajz tartalmazza.
Megjegyzés:	Térképmásolaton feltüntetett felépítmény.
Felépítmény belső leírása, állapota:	Egyszerű szállásépület.

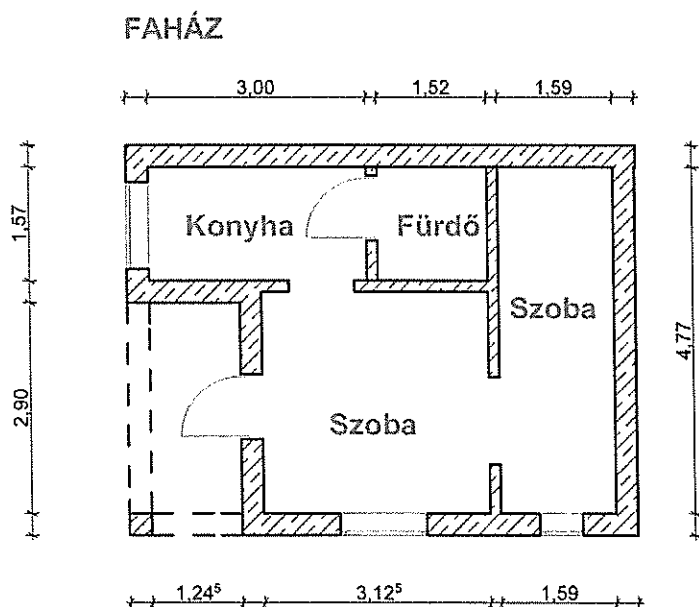

12. ábra: A 4, 5, 6 és 7. számú faházias szállásépület földszinti felmérési alaprajzi vázlata

A bontandó 8. számú épület bemutatását, mint értéktelen felépítményt mellőzzük.

8. Értékmeghatározás:

A konkrét esetben elsődlegesen az un. piaci megközelítés módszere szerint vizsgáltuk meg a kérdéses ingatlanokat, illetve ingatlan elemeket. Ehhez előzetesen le kell szögezni, hogy a vizsgált ingatlanoknál, illetve ingatlan elemeknél a felépítmény a meghatározó, a hozzá tartozó földrészlet nagysága gyakorlatilag csak értékbefolyásoló tényező.

Elvben lehet a földrészletet önállóan is értékelni, mint beépíthető zöldterület, de ez esetben a felépítmény értéke nem értéknövelő, hanem éppen értékcsökkentő, mert bontási alap.

A nettó pótlási költségalapú értékelési módszernél már a teleknek is nagy jelentősége van, a felépítményekkel együtt.

8.1. Piaci összehasonlító értékelés

A módszer alkalmazásakor általában megvalósult eladások, vagy bérbeadások tárgyait képező eszközökkel történő korrekciós összehasonlítás, illetve a kínálati piacon jelenlevő eszközök vizsgálata adja az alapot, a becsült érték kialakításához, melynek során összehasonlítást végeztünk az eladási-, és a kínálati árak, a hasonló eszközök korábbi értékesítésének tapasztalatai és a vizsgált eszközhöz kapcsolódó lehetőségek között. Az összehasonlító adatok gyűjtésekor a földrajzi határokat az értékelt eszköz természete és típusa határozza meg.

Amennyiben az adott régióban nem lelhető fel megfelelő számú összehasonlító adat, ez két irányba vezeti az elemzést:

- egyrészt információt ad az adott piac fejlettségéről, az eszköz nehezebb eladhatóságát jellemzi,
- másrészt ki kell terjeszteni az adatgyűjtést az ország hasonló fejlettségű régióira, illetve a hasonló típusú eszközökre.

8.1.1. Összehasonlító adatok

Az értékmeghatározás alapját az éppen aktuális ingatlankínálat determinálja legjobban, mert az ingatlankínálat a jelen ingatlanpiaci helyzetben egyben az értékplafont is meghatározza. A vizsgálthoz hasonló ingatlan tényleges adásvétele nagyon ritka a térségben, ezért ezek kis száma folytán belőlük általánosságra vonatkozó következtetéslevonásra nem is kerülhet sor. Ezért mellőztük a NAV megkeresését a térségre vonatkozó tényleges ügyletek adatközlése körében.

Felépítményes ingatlanok:

1) Zánkai 30 férőhelyes faházás üdülő	
Hivatkozás	http://www.ingatlantajolo.hu/ingatlan/elado+udulo-nyaralo+zanka/4280960#.Vj8FU7cvdhF
Kínálati ár [MFt]	19,5
Mértékadó alapterület [m ²]	felépítmény: 203, telek: 1500
Hirdetés szövege	<p>Zánkán erdős környezetben 30 férőhelyes faházás üdülő eladó. Az ingatlanhoz 6 faház, 1 téglából és vörös homokkőből épült főépület és egy raktárépület tartozik. A főépületben található központi társalgó-étkező, konyha, valamint a gondnoki lakás. A faházak fürdőszobával felszereltek. A gondnoki lakás 4 évszakos, központi fűtéses (hőcserélős kandalló fűti). Közművek: víz, villany (230 V illetve 380 V ipari áram). Az üdülő működési engedéllyel rendelkezik. Az üzemeltetéshez szükséges felszereléseket (konyhai gépek, eszközök, bútorok) az ár magában foglalja. Az üdülő: osztálykirándulások, nyári táborok, erdei iskolák, edzőtáborok, osztálytalálkozók, csapatépítő tréningek helyszínéül szolgál.</p> <p>Az ár alkuképes</p>



2. Fonyódligeti (Deák Ferenc utca) nyaralóépület	
Hivatkozás	http://ingatlan.com/fonyod/elado+nyaralo/udulo-hazas-nyaralo/somogy+megye+fonyod+deak+ferenc+utca/20028638
Kínálati ár [MFt]	14,99
Mértékadó alapterület [m ²]	felépítmény: 100, telek: 457
Hirdetés szövege	<p>Eladó Fonyódligeten, a Balatontól kb. 600m-re, egy saroktellen lévő 2+3 szobás kétszintes duplakomfortos (2 fürdőszobás) nyaraló.</p>

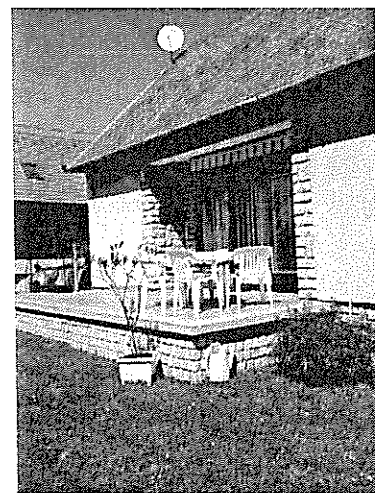

	<p>A házhoz tartozik egy 20nm-es terasz és egy 4nm-es pince. Az alsó szint és a vízvezetékek 2 éve kerültek felújításra.</p> <p>A felső szinten az egyik szobából egy erkély és egy padlástér nyílik.</p> <p>A házban ki van építve a fa és szén fűtési lehetőség. A ház ipari árammal is ellátott.</p> <p>A földszinten (kb. 76nm) egy nappali, 2 félszoba, konyha, spejz, fürdőszoba, külön WC, terasz található. A tetőtér: szoba, félszoba, fürdőszoba WC-vel, padlástér, erkély.</p> <p>A földszinten a két félszoba parkettás, a többi helyiség járólapos. A tetőtéren a nagyszoba padlószőnyeges, a félszobában PVC van.</p>
--	---

3. Fonyódl-i felújított üdülő

Hivatkozás	http://ingatlan.com/fonyod/elado+nyaralo/udulo-hazas-nyaralo/somogy+megye+fonyod/21863599	
Kínálati ár [MFt]	5,5	
Mértékadó alapterület [m²]	felépítmény: 21, telek: 1	
Hirdetés szövege	<p>VÍZPARTI, vízközeli társasüdülő, a Balatonhoz legközelebb eső épületében, földszinten fekvő rendkívül barátságos és praktikus üdülő, közvetlen kert/udvar kapcsolattal.</p> <p>Az épület a 80-években létesült, téglafalazatú. A kínált üdülő keleti fekvésű és felújított.</p> <p>A szoba egyúttal nappaliként is funkcionál, kis konyha sarokkal. A fürdőszobában tusoló, WC, kézmosó. A közvetlen kertkapcsolat miatt kiválóan használható. A Balaton kb. 100 m, strand kb. 300 m.</p>	

4) Fonyódi üdülő

Hivatkozás	http://ingatlan.com/fonyod/elado+nyaralo/udulo-hazas-nyaralo/somogy+megye+fonyod/21057970	
Kínálati ár [MFt]	8,5	
Mértékadó alapterület [m²]	felépítmény: 60, telek: 300	
Hirdetés szövege	<p>ELŐNYE ELSŐSORBAN A KEDVEZŐ FEKVÉSE, ÉS A NYOLCMILLIÓ FORINT ALATTI ÁRA! A NYARALÓ A BALATONTÓL KÉNYELMES TÁVOLSÁGRA TALÁLHATÓ.</p> <p>AZ INGATLAN LEÍRÁSA:</p> <p>A NYARALÓ KÉTSZINTES, A HETVENES ÉVEK KÖZEPÉN, BETONALAPRA TÉGLÁBÓL ÉPÜLT, STATIKAILAG ÉS SZERKEZETILEG, MEGFELELŐ ÁLLAPOTÁBAN VAN, AZONBAN MŰSZAKI ÉS ESZTÉTIKAI FELÚJÍTÁSA IDŐSZERŰVÉ VÁLT. A TETŐ PALÁVAL FEDETT. A NYARALÓ 300 M²-ES sík TELKEN helyezkedik el.</p> <p>A ház NETTÓ 60 M²-ES, JÓ ELOSZTÁSÚ, ideális terekkel rendelkezik. Az ingatlan NAPPALIBÓL, KÉT HÁLÓSZOBÁBÓL, valamint FÜRDŐSZOBÁBÓL és egy KONYHÁBÓL történt kialakítás után nyerte el végső belső elosztását, amely igény szerinti ráfordítással praktikusán saját ízlés szerint ÁTALAKÍTHATÓ. A nyílászárók fából készültek, A KÖZMŰVEK A NYARALÓBAN, A GÁZT KIVÉVE / utcában /, BEVEZETÉSRE KERÜLTEK, AMELYEK KÜLÖN MÉRŐÓRÁKKAL ELLÁTOTTAK. AZ INGATLAN TULAJDONVISZONYA RENDEZETEK.</p>	

5) Fonyódligeti (Toldi Miklós u 25.) üdülő

Hivatkozás	http://ingatlan.com/fonyod/elado+nyaralo/hetvegi-hazas-nyaralo/somogy+megye+fonyod+toldi+miklos+utca+25/21670201	
Kínálati ár [MFt]	7,9	
Mértékadó alapterület [m²]	felépítmény: 45, telek: 550	
Hirdetés szövege	<p>FONYÓD kedvelt üdülőrészén FONYÓD LIGETEN, 3 hálószobás TÉGLAÉPÍTÉSŰ, IGÉNY SZERINT FELÚJÍTANDÓ NYARALÓT, SAROK TELKEN AJÁNLOK FIGYELMŰKBE</p> <p>Az ingatlan a Balatontól kb 300 m-re helyezkedik el egy , átmenő forgalomtól mentes utcában. A déli part egyik legszebb szabad strandja az Árpád part mindössze 300 méterre található.</p> <p>Az épület a 70-es években épült jó alapokra. Az emelt alapozásnak, és a kiváló műszaki kivitelezésnek köszönhetően, szerkezetileg kifogástalan állapotban van. A nyaralót folyamatosan karbantartották .</p> <p>Az épület 45 m2 hasznos alapterületű, amely tartalmaz három hálószobát, konyha-étkezőt fürdőszobát, Wc-t,+ 12 m2 fedett teraszt A telek optimális méretű (550 m2) a ház nagyságához viszonyítva. A telken akár több autó parkolására is lehetőség nyílik. A NYARALÓ TÉLIESÍTHETŐ, MIVEL KÉMÉNNYEL RENDELKEZIK. A nyílászárók részben fából készültek,jól szigetelnek. HA ÖN VALÓBAN EGY VÍZKÖZELI T NYARALÓT KERES, AKKOR FORDULJON HOZZÁM BIZALOMMAL.</p> <p>A KÖRNYÉK LEÍRÁSA: Fonyódliget Fonyód keleti település része. Hosszú szabad strandjáról nyáron gyönyörű kilátás van a Badacsony környéki vulkanikus eredetű hegyekre. A Balaton déli partjára jellemző biztonságos vízfelülete kiváló lehetőséget biztosít nem csak a fürdőzők, hanem a szörfösöknek is.</p>	

6.) Fonyód-i vízpart közeli nyaraló

Hivatkozás	http://ingatlan.com/fonyod/elado+nyaralo/udulo-hazas-nyaralo/somogy+megye+fonyod/21229416	
Kínálati ár [MFt]	8,5	
Mértékadó alapterület [m²]	felépítmény: 42, telek: 76	
Hirdetés szövege	<p>Fonyódon szeretnék bemutatni egy 42 m² alapterületű, a 80-as évek végén épült, DE 2013-ban TELJES FELÚJÍTÁSON átesett téglá építésű, kifogástalan állapotú iker-nyaralót!</p> <p>A felújítás során teljes vezetékcseré /VÍZ-VILLANY / megtörtént, új a tetőszerkezet is, mediterrán stílusú cseréppel, a szobák parkettázva, egyéb helységek kerámialap burkolatot kaptak.</p> <p>Az ingatlanhoz egy 40 m² nagyságú előkert tartozik, ami közvetlen kertkapcsolatot eredményez a teraszon át....</p> <p>A belső elrendezés praktikus, a zónák jól szeparáltak : egy étkezős konyhából, egy WC-s, zuhanyzós fürdőszobából, kettő hálószobából és egy tágas teraszból áll.</p> <p>A gáz kivételével az összes közművel rendelkezik, előbbi az utcában található!</p> <p>Fűtése egyedileg megoldott.</p> <p>A Balatontól (szabad strand) való távolsága talán 100m, alig pár perc séta...A közelben bevásárlásra is adódik lehetősége / LIDL, SPAR, PIAC.../ Csendes, békés környezet, zöldövezet.</p>	

7.) Fonyód-i faházás üdülő

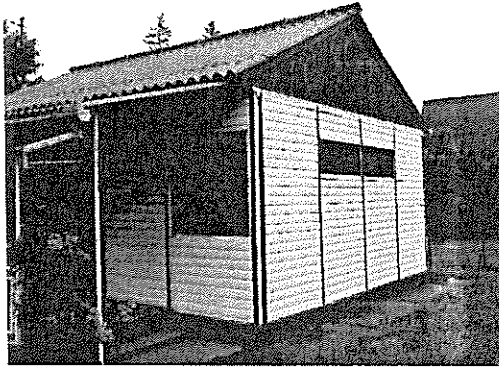
Hivatkozás	http://ingatlan.com/fonyod/elado+nyaralo/hetvegi-hazas-nyaralo/somogy+megye+fonyod/20819113	
Kínálati ár [MFt]	5,7	
Mértékadó alapterület [m²]	felépítmény:30, telek: 400	
Hirdetés	Fonyódon kínálok eladásra ezt a kedves kis iker-nyaralót, mely	

szövege	<p>mindössze 30 m2, egy 400 m2-es telken, de abszolút élhető „szóval nyaralónak tökéletes és az ára sem fogja megterhelni pénztárcáját !</p> <p>A ház a 80-as években épült szerkezetileg stabil, beton alapon áll ,” títusház ”un. Dombóvári faház. Kívülről szigetelt és a padlástér is kapott hőgyapott burkolatot, így nyáron is kellemes a hőmérséklet. Ahogy belépünk a házba egy nappali fogad bennünket ,jobbra egy kis konyha mellette egy zuhanyzós fürdő és hátul egy kis szoba</p>
----------------	--

Felépítmény nélküli, un. „telek”-ingatlanok:

8.) Fonyód fürdőtelep-i panorámás telek

Hivatkozás	<p>http://ingatlan.com/fonyod/elado+telek/lakoovezeti-telek/somogy+megye+fonyod+hatszegi+utca/6373804</p>	
Kínálati ár [Mft]	9,8	
Mértékadó alapterület [m²]	telek: 1054	
Hirdetés szövege	<p>ÖRÖK PANORÁMÁS telek magánszemélytől eladó Fonyódon a Sipos hegy tetején. Egy csiszolatlan gyémánt. Jó befektetés. A Balatontól 900 méter távolságra. Zavartalan kilátás a Balatonra. Nyaraló, vagy társasház építésére ajánlom. 4 lakásos TÁRSASHÁZ építhető rá. Jelenleg erdő. A telek a dombtetőig tart. Hegyhát és Hátszegi utca találkozásánál, betonozott útról közelíthető meg.</p> <p>Lke3 SZ/6,0 30/600 építési övezet. 30% beépíthető. Méretei: 19mX55m</p> <p>Ha építkezni akar, ne vegyen 5-6-szor drágább vízparti telket, mert le fújja a fejét a szél. Itt a szeles napoknak fog a legjobban örülni, mert elláthat egészen Tihanyig.</p> <p>A telek K-i fekvése és az erdő fái miatt a nyári kánikulában kellemes pihenőhely a nyaralók számára.</p> <p>Ilyen adottságú telek egyre kevesebb van a Balaton mellett.</p> <p>Amit ide épít, a dupláját fogja érni.</p> <p>Fonyódról közvetlen Buszjárat közlekedik naponta többször Hévízre, menetidő 47 perc.</p> <p>Ha szeretne ilyen kilátást az új háza nappalijából, akkor ide építsen házat.</p> <p>Fonyódon mentőállomás, nagy vasútállomás modern orvosi rendelő és gimnázium és nagy általános iskola is van. Bölcsőde és óvoda és egy szakközépiskola is található. Igazán élhető, nyáron és télen is pezsgő</p>	

	életli város. Az M7-es autópályáról közvetlen lejárati van Fonyódnál. Fonyód Budapesttől 140 km távolságra van, autóval autópályán 1 óra 10 perc alatt elérhető.
--	--

9.) Fonyód Bélatelep-i vízpart közeli telek

Hivatkozás	http://ingatlan.com/fonyod-belatelep/elado+telek/lakoovezet+i-telek/somogy+megye+fonyod/20779741	
Kínálati ár [MFt]	2,5	
Mértékadó alapterület [m²]	telek: 336	
Hirdetés szövege	<p>Fonyód délnyugati oldalán 336 nm, belterületi, lakóövezeti építési telek eladó.</p> <p>A beépíthetőség 30%, párkánymagasság 5 m. Közművek az utcában.</p> <p>Az átmenő forgalomtól mentes, csendes helyen, állandóan lakott környezetben levő telek alkalmi áron, kizárólag nálunk vásárolható meg.</p>	

10.) Balatonboglár-i vízpart közeli telek

Hivatkozás	http://del-baltoni-ingatlanok.hu/hu/adatlap.php?id=227&PHPSESSID=bbd771010d9d78b1907ac387ebb8250a	
Kínálati ár [MFt]	7,9	
Mértékadó alapterület [m²]	telek: 924	
Hirdetés szövege	Építési (nyeles)telek, Balatontól kb. 900 m-re, Balatonlellén.	

11.) Balatonboglár-i vízpart közeli telek

Hivatkozás	http://del-balaton-ingatlanok.hu/hu/adatlap.php?id=345&PHPSESSID=bbd771010d9d78b1907ac387ebb8250a	
Kínálati ár [MFt]	37	
Mértékadó alapterület [m²]	telek: 3834	
Hirdetés szövege	<p>Balatoni, 3834 nm-es saroktelek Balatonlellén a Balatontól kb. 200 m-re, a (7-es főút és a vasút között) eladó. A telek vegyes beépíthetőségű, beépíthetősége 35 %, építménymagasság 7,5 m.</p> <p>Az ősfás (15 db 100 éves platán, 3 db hárs, 4 db. fenyő, 1 db juhar valamint a kerítést övező díszbokrok) telekre építhető vendéglátó, szolgáltató, kereskedelmi, egyházi, sport, oktatási, egészségügyi vagy lakóingatlan is.</p>	

12.) Balatonboglár-i telek

Hivatkozás	http://del-balaton-ingatlanok.hu/hu/adatlap.php?id=303&PHPSESSID=bbd771010d9d78b1907ac387ebb8250a	
Kínálati ár [MFt]	5,9	
Mértékadó alapterület [m²]	telek: 704	
Hirdetés szövege	<p>Balatoni beépíthető telek (37 m x 18 m), Balatontól kb. 1000 m-re Balatonlellén.</p>	

8.1.2. Az ingatlan értéke a piaci összehasonlító módszerrel

Összehasonlítás szempontjai	Értékelendő	Össze-hasonlító - 1	Össze-hasonlító - 2	Össze-hasonlító - 3	Össze-hasonlító - 4	Össze-hasonlító - 5	Össze-hasonlító - 6
Ingatlan címe:	Fonyód, Nékai u. 4.	Zánka	Fonyódiút, Deák Ferenc utcai nyaraló	Fonyódi út	Fonyódiút, Toldi Miklós utcai nyaraló	Fonyódi vápark közeli nyaraló	Fonyódi-1 falazás utáni
Felépítési dátum:	8 épület	sz	sz+terasz	sz+emelet	sz	sz	sz
Felépítési funkció:	gyermekétető	Falazás utáni	nyaraló	nyaraló	nyaraló	nyaraló	nyaraló
Építés éve:	1960 tájban	1960 tájban	1960 tájban	1960 tájban	1970 tájban	1987	1960 tájban
Adat forrása:		http://www ingatlan.com	http://www ingatlan.com	http://www ingatlan.com	http://www ingatlan.com	http://www ingatlan.com	http://www.startok.hu
Adat szponzor:		1. összehasonlító	2. összehasonlító	4. összehasonlító	5. összehasonlító	6. összehasonlító	7. összehasonlító
GAZDASÁGI TENYEZŐK							
területi adóssági ar (FT)	4 207	19 500 000	14 990 000	8 500 000	7 900 000	8 500 000	5 700 000
területi mérték (m ²)	618	1500	457	300	550	76	400
komplex alapár (m ²)		203	100	60	45	42	30
átlagos ár (FT/m ²)		96 059	149 900	141 667	175 556	202 381	190 000
területi adóssági ar (FT/m ²)		knálat	knálat	knálat	knálat	knálat	knálat
területi adóssági ar (FT/m ²)		knálat	knálat	knálat	knálat	knálat	knálat
területi adóssági ar (FT/m ²)		0.80	0.80	0.80	0.80	0.80	0.80
komplex átlagos ár (FT/m ²)		76 847	119 920	113 333	140 444	161 905	152 000

ÉRTÉKELÉSI SZEMPONTOK AZ ELHÍZELTÉSI MÉRŐKÖRNYEZETES MINŐSÉG MÉRÉSÉRE

Értékelési szempont	Értékelendő	Össze-hasonlító - 1	Össze-hasonlító - 2	Össze-hasonlító - 3	Össze-hasonlító - 4	Össze-hasonlító - 5	Össze-hasonlító - 6
Értékelési szempont	4 207	kedvezőbb	hasonló	hasonló	hasonló	hasonló	hasonló
Értékelési szempont	618	0.90	1.00	1.00	1.00	1.00	1.00
Értékelési szempont		kisebb	kisebb	kisebb	kisebb	kisebb	kisebb
Értékelési szempont		1.06	1.09	1.09	1.09	1.10	1.09
Értékelési szempont		kisebb	kisebb	kisebb	kisebb	kisebb	kisebb
Értékelési szempont		0.93	0.92	0.91	0.91	0.91	0.90
Értékelési szempont		hasonló	hasonló	hasonló	hasonló	kedvezőbb	hasonló
Értékelési szempont		1.00	1.00	1.00	1.00	0.80	1.00
Értékelési szempont		hasonló	kedvezőbb	kedvezőbb	kedvezőbb	kedvezőbb	hasonló
Értékelési szempont		1.00	0.85	0.90	0.90	0.80	1.00
Értékelési szempont		kedvezőbb	hasonló	hasonló	hasonló	hasonló	hasonló
Értékelési szempont		1.05	1.00	1.00	1.00	1.00	1.00
Értékelési szempont		hasonló	hasonló	hasonló	kedvezőbb	kedvezőbb	hasonló
Értékelési szempont		1.00	1.00	1.00	0.95	0.80	1.00
Értékelési szempont		hasonló	hasonló	hasonló	kedvezőbb	kedvezőbb	hasonló
Értékelési szempont		hasonló	hasonló	hasonló	hasonló	hasonló	hasonló
Értékelési szempont		1.00	1.00	1.00	1.00	1.00	1.00
Értékelési szempont		hasonló	kedvezőbb	kedvezőbb	hasonló	hasonló	hasonló
Értékelési szempont		1.00	0.80	0.80	1.00	1.00	1.00
Értékelési szempont		kedvezőbb	hasonló	hasonló	hasonló	hasonló	hasonló
Értékelési szempont		1.10	1.00	1.00	1.00	1.00	1.00
Értékelési szempont		hasonló	kedvezőbb	kedvezőbb	kedvezőbb	kedvezőbb	kedvezőbb
Értékelési szempont		1.00	0.85	0.85	0.85	0.85	0.80
Értékelési szempont		kedvezőbb	kedvezőbb	kedvezőbb	kedvezőbb	kedvezőbb	kedvezőbb
Értékelési szempont		0.99	0.95	0.95	0.90	0.90	0.90
Értékelési szempont		30%	30%	10%	10%	10%	10%
ÖSSZEHOSONLÍTÁS KÖVETKEZTETÉSE		78 520	65 706	65 509	90 589	63 151	107 988
SÚLYOZÁS		30%	30%	10%	10%	10%	10%
származási alapú képzési tétel (m ²)	618						
átlagos ár (FT/m ²)	75 992						
becsült érték (FT)	46 958 698						
Becsült érték kerekítve (FT)	47 000 000						

8.2. Hozamszámításon alapuló érték beclése:

A hozamszámítás lényege, hogy az ingatlan értékét az ingatlan hasznosításából származó bevételek és a hasznosítása során felmerülő költségek különbségként, mint tiszta jövedelem tőkésítése révén határozza meg az értéket.

Figyelemmel arra, hogy az ingatlant nem jövedelemtermelő tevékenység keretében működtetik, hanem un. non profit jelleggel, így ez az értékszámítás a konkrét ingatlan vonatkozásában fals eredményre vezetne, ezért ezt az értékelési módot nem alkalmazzuk.

8.3. Költség alapú értékelés

A költség alapú megközelítés során az ingatlan újra-előállítási költségéből levontuk az idő múlása miatti avulást, majd ehhez hozzáadtuk a felépítményekhez tartozó földterület értékét.

A módszer fő lépései:

A telekérték meghatározása.

A felépítmény újraépítési vagy pótlási költségének meghatározása.

Avulások számítása, piaci viszonyok miatti korrekció.

A felépítmény újra-előállítási költségéből az avulás levonása és a telekértékkel való összegzése.

1. A földterület értékét annak üres állapotban való értékelésével állapítottuk a piaci összehasonlító adatok elemzésén alapuló módszer szerint.
2. A pótlási költség olyan szerkezeteket és építési munkát takar, amellyel az értékelés időpontjában a meglévő funkciók (de esetleg más szerkezetek és műszaki megoldások) a legkisebb költséggel, de azonos hasznossággal pótolhatóak lennének. Az újraépítési költségben a meglévő szerkezetek változatlan újateremtésének költségeit irányoztuk elő, függetlenül azok jelenlegi hasznosulásától. A pótlási és az újraépítési költség együttesen: újra-előállítási költség.

Az újra-előállítási költségbe értjük a közművesítési, a tervezési, az engedélyezési, a vállalkozási, a kivitelezési, a beruházói, a pénzügyi és minden egyéb ténylegesen fizetendő költséget. Ezeket a költségeket a tényleges építési piaci árak alapján határoztuk meg.

Az épület újra-előállítási költségébe az épületgépészetet és a belsőépítészeti elemeket is bele értjük, míg a mobilíákat kizártuk.

Az újra-előállítási költség - a lakóingatlanok kivételével - általános forgalmi adót nem tartalmaz.

3. Az avulás az idő múlása miatti értékcsökkenés. Az idő múlása miatt értékcsökkenés oka lehet: a fizikai romlás, a funkcionális avulás és a környezeti avulás. Az avulási elemek lehetnek kijavíthatóak vagy ki nem javíthatóak.
 - 3.1. A fizikai romlás esetében figyelembe vettük az épület fő szerkezeteinek romlását és a szerkezetek arányát az összértékhez viszonyítva. A fizikai avulási számításoknál a felépítmény gazdaságosan hátralévő élettartamát vettük figyelembe. Általános esetben a következő gazdaságilag hasznos teljes élettartamokat kell használni:
 - városi téglapépületek 60–90 év,
 - városi, szerelt szerkezetű épületek 40–70 év,
 - kertvárosi, családi ház jellegű épületek 50–80 év,
 - ipari és mezőgazdasági épületek 20–50 év.⁷

⁷ 25/1997. (VIII. 1.) PM rendelet (Hatályos: 2005.11.09 -)

3.2. A funkcionális avulás a gazdaságtalan, korszerűtlen megoldásokat jelenti. Értékelés során mérlegeltük a korszerű létesítmény vizsgált intézményhez képest nyújtott többszolgáltatásait, illetve azokat a korszerű követelményeket, amelyeket a vizsgált létesítmény képtelen kielégíteni.

3.3. A környezeti avulásban számba kell vettük a környezetben bekövetkezett minden olyan változást, amelynek negatív, esetleg pozitív hatása van az ingatlan értékére.

Az avulás mértékét a három említett avulási kategóriában, százalékosan adtuk meg. Számítása történhet becslés alapján történt. A műszaki szemléletű avultságbecslések után a funkcionális és a környezeti avulást külön megbecsültük.

3.4. A piaci viszonyok miatti korrekciónak tükrözi a helyi ingatlanpiaci viszonyokat (pl. kereslet-kínálat). A piaci viszonyok miatti korrekció a fajlagos alapérték 30%-os mértékét csak kivételes esetben haladhatja meg. Ilyenkor az értékelőt indokolási kötelezettség terheli.

4. Az újra-előállítási költséget az avultsággal csökkentve és a telekértékkel növelve adódik eredményül a költségalapú érték.

8.3.1. A telek értékének meghatározása

A földterület értékét annak üres állapotban való értékelésével kell meghatározni általában a piaci összehasonlító adatok elemzésén alapuló módszer szerint. Ebben az esetben az összehasonlításra alkalmas ingatlanok átlagos fajlagos alapértékét határoztuk meg, majd elemeztük azon értékmodosító tényezők hatását, amelyek a vizsgált ingatlan értékét esetleg eltéríthetik az átlagtól.

A végső érték a fajlagos érték és az ingatlan méretének szorzataként adódott.

Ingtalanforgalmi szakértői vélemény a Fonyód-i 10 084 hrszám alatti üdülő-ingatlanra vonatkozóan

Telek				
Összehasonlítás szempontjai	Értékelendő	Össze-hasonlító - 1	Össze-hasonlító - 2	Össze-hasonlító - 3
Ingtalan címe:	Fonyód, Niklai u. 4.	Fonyód, Bélatelep-i vízpart közeli telek	Balatonboglár-i vízpart közeli telek	Balatonboglár-i telek
Környezete:	belterület	lakó	üdülő	üdülő
Jelleg, funkció:	gyermeküdülő	telek	telek	telek
Övezeti besorolás:	Üül	lakóövezet	lakóövezet	lakóövezet
Adat forrása:		http://ingatlan.com/	http://del-balatoningatlanok.hu/	http://del-balatoningatlanok.hu/
Adat azonosítója:		9. összehasonlító	10. összehasonlító	12. összehasonlító
GAZDASÁGI TENYEZŐK				
kiárlat/adásvételi ár (Ft)		2 500 000	7 900 000	5 900 000
telekméret (m ²)	4 207	336	924	704
átlagos ár (Ft/m ²)		7 440	8 550	8 381
tulajdonár: viszonya/típusa		kiárlat	kiárlat	kiárlat
kiárlat/adásvétel időpontja		2015. szeptember	2015. szeptember	2015. szeptember
kiárlat/adásvétel időpontja miatti korrekciós tényező		0,80	0,80	0,80
korrigált átlagos ár (Ft/m ²)		5 952	6 840	6 705

ÉRTÉKKIIGAZÍTÁS AZ ELHELYEZKEDÉS, MIKROKÖRNYEZET ÉS MINŐSÉG MIATT

		hasonló	hasonló	hasonló
földrajzi elhelyezkedés		1,00	1,00	1,00
terület (m ²)	4 207	kedvezőbb	kedvezőbb	kedvezőbb
		0,95	0,95	0,95
közművek	összközműves	hasonló	hasonló	hasonló
		1,00	1,00	1,00
övezeti besorolás	Üül	kedvezőtlenebb	hasonló	hasonló
		1,05	1,00	1,00
útviszonyok		hasonló	hasonló	hasonló
		1,00	1,00	1,00
alak, forma, oszthatóság		kedvezőtlenebb	kedvezőtlenebb	hasonló
		1,10	1,05	1,00
megközelíthetőség		hasonló	hasonló	hasonló
		1,00	1,00	1,00
bontandó felépítmény	nincs	hasonló	hasonló	hasonló
		1,00	1,00	1,00
településen belüli elhelyezkedés		kedvezőtlenebb	kedvezőtlenebb	hasonló
		1,10	1,10	1,00
beépíthetőség		hasonló	hasonló	hasonló
		1,00	1,00	1,00
.....		hasonló	hasonló	hasonló
		1,00	1,00	1,00
ÖSSZEHASONLÍTÁS KÖVETKEZTETÉSE		7 184	7 505	6 369
SÜLYÖZÉS		35%	35%	30%
telek területe (m ²)	4 207			
átlagos átlagár (Ft/m ²)	7 052			
becsült érték (Ft)	29 668 087			
becsült érték kerekítve (Ft)	29 700 000			

8.3.2. Bruttó pótlási költségek meghatározása

A Hunginvest Mérnöki Iroda, Magyar Építész Kamara és Magyar Mérnöki Kamara közös kiadványa, az Építőipari Költségbecslési Segédlet 2015. (Építésügyi Tájékoztatási Központ 2015.) munkafolyamatonként, és épülettípusonként is tartalmazza az építési költség adatokat a hazánkban, megvalósult építési projektek tényleges adatai alapján. A kiadványban szereplő értékek tartalmazzák a 2015-ben érvényben lévő beszerzési árakat, az anyagok helyszínre szállítását, és magukba foglalják a beépítés díjköltségét is az építési piacon kialakult rezióradíj figyelembevételével. Az egységárak átlagos körülmények között végzett építésre, szerelésre vonatkoznak.

Avulás

A fizikai avulási részt a felépítmény műszaki állapota határozza meg. A fizikai avulásban figyelembe vesszük az épület hátralévő élettartamát és az építés óta végzett, s műszakilag ma releváns felújításokat.

Az erkölcsi avulás nagysága a használhatóságtól és a korszerűségtől függ. A piaci avulás a környezet, a piac értékváltozásait írja le.

A felépítmény műszaki alapú értékének meghatározását a következő táblázat tartalmazza:

épület, építmény, építményrész stb.	1	studio apartman	2	kiszolgáló	3	szálláshely
a felépítmény pótlási költsége		150 000 Ft/m ²		130 000 Ft/m ²		130 000 Ft/m ²
alapterület (átlagos fálvastagság mellett)		90,6 m ²		112,9 m ²		267,2 m ²
fizikai avultság		25%		40%		50%
funkcionális avultság szorzószáma		5%		15%		20%
környezeti avultság (max. 20%) szorzószáma		10%		10%		10%
piaci helyzet miatt módosító tényező		85%		85%		85%
épület, építmény, építményrész forgalmi értéke		7 405 eFt		5 724 eFt		10 630 eFt
épület, építmény, építményrész stb.	4	faház apartman	5	közösségi	6	kiegészítő
a felépítmény pótlási költsége		80 000 Ft/m ²		140 000 Ft/m ²		120 000 Ft/m ²
alapterület (átlagos fálvastagság mellett)		96 m ²		124 m ²		0 m ²
fizikai avultság		50%		40%		30%
funkcionális avultság szorzószáma		5%		15%		20%
környezeti avultság (max. 20%) szorzószáma		10%		10%		0%
piaci helyzet miatt módosító tényező		85%		85%		0%
épület, építmény, építményrész forgalmi értéke		2 791 eFt		6 796 eFt		0 eFt

A felépítmény forgalmi értéke a táblázat alapján: 33 300 eFt

A fentiek alapján az ingatlan becslött forgalmi értéke költség alapú értékelési módszerrel:

telek értéke 29 700 eFt + felépítmény értéke 33 300 eFt = 63 000 eFt.

8.4. Az ingatlan értékelésének összesítése

Esetünkben a FORGALMI ÉRTÉKELES módszerét alkalmaztuk, mint fő módszert, mivel az értékelés céljának legjobban ezen értékelési módszerek felelnek meg. A kapott értéket a KÖLTSÉGALAPÚ ÉRTÉKELES alkalmazásával ellenőriztük le.

Szakértői mérlegelés alapján a végső, egyeztetett forgalmi érték megállapításakor piaci összehasonlító adatok szerint képzett értéket 100%-os súlyozással vettük figyelembe.

Végső érték meghatározása:

Piaci alapú (forgalmi) érték:	47,0 MFt	súly:	100%	47,0 MFt	
Hozamszámításra alapuló érték:		MFt	súly:	0%	0,0 MFt
Költség alapú érték:	63,0 MFt	súly:	0%	0,0 MFt	

Az ingatlan súlyozott piaci forgalmi értéke kerekítve = 47,0 MFt

azaz Negyvenhétmillió FORINT.

A vizsgált ingatlan piaci forgalmi értéke, s a „műszaki érték” közti különbség alapvetően az ingatlan hasznosíthatóságából következik. A piaci érték ezt értékeli, a költség alapú un. „műszaki érték” viszont a hasznosíthatósággal kapcsolatosan érzéketlen. Ebből származik a lényeges eltérés.

9. Válaszok a megrendelő kérdéseire

1. A szakértő a helyszíni szemle megtartása, valamint a megbízó által megküldött iratok áttanulmányozása után határozza meg, hogy jelenleg mi a vizsgált ingatlan „reális piaci” értéke.

Szakértői válasz:

A vizsgált fonyódi 10 084 hrsz-ú ingatlan, mint gyermeküdülő reális piaci értéke 2015. évi szeptember hó 30. napjára, mint fordulónapra számolva 47.000.000.- Ft. azaz Negyvenhétmillió forint..







(Ez az érték általános forgalmi adót nem tartalmaz.)

Kelt Pécsset, 2015. november hó 5.

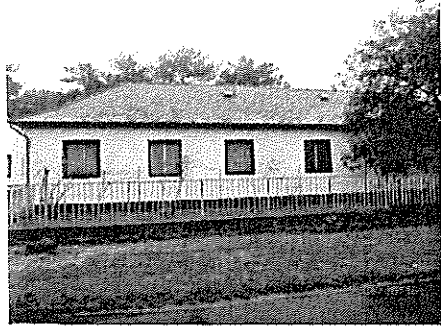
.....
Czoboly Olivér Attila s.k.
igazságügyi szakértő

.....
Dr. Czoboly István s.k.
ügyvezető szakértő

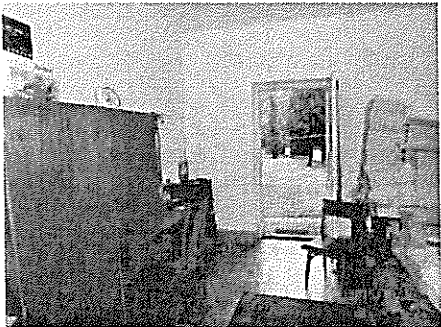
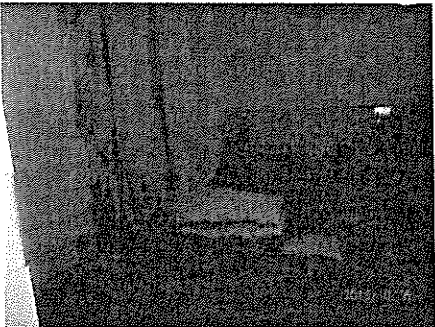
10. Melléklet:

	
Utcafronti homlokzat 1.	Utcafronti homlokzat 2.
	
A 7-es út felőli telekhatár	1-es szállásépület
	
Gondnoki iroda részlet	Gondnoki szálláshely
	
Konyharészlet	Étterem

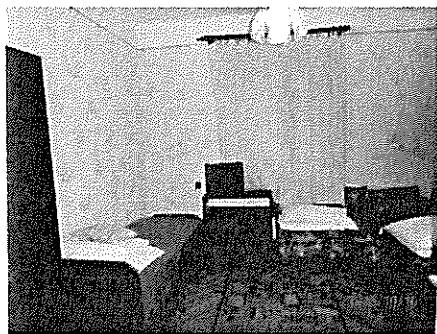

Apartman szoba

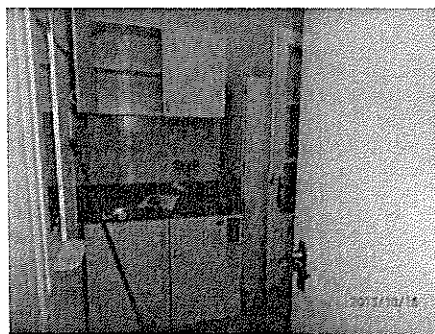

Konyha-előtér - apartman

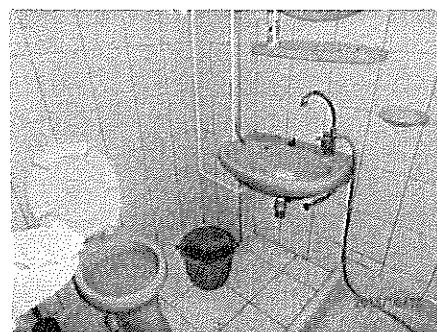

Apartman fürdő részlet



2. Szállásépület



Szoba-részlet



Zsibongó



Fürdőépület

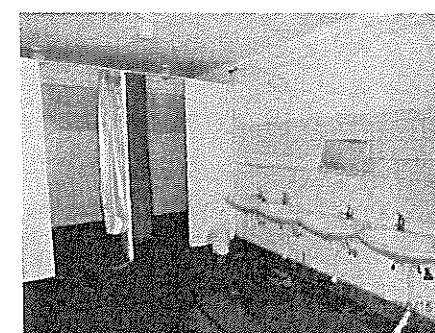

Zuhanyzó-mosdó

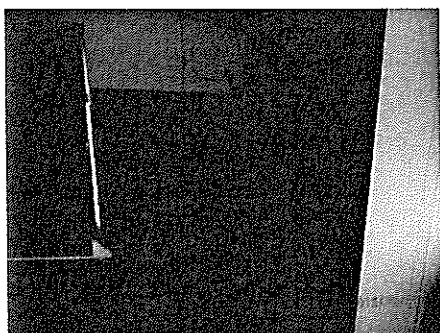

Fiú WC



Faház

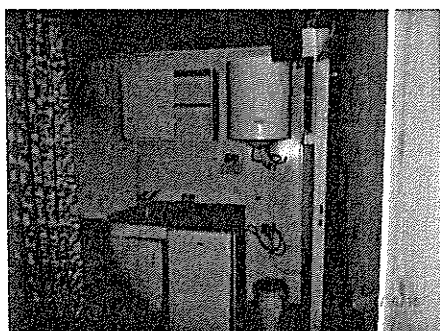

Faház konyharész

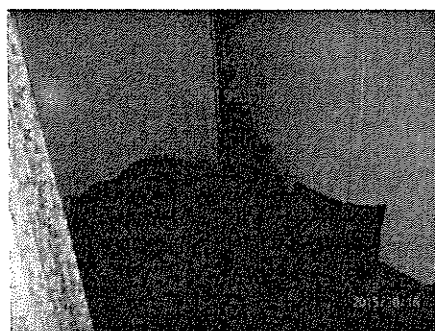

Faház hálórészlet

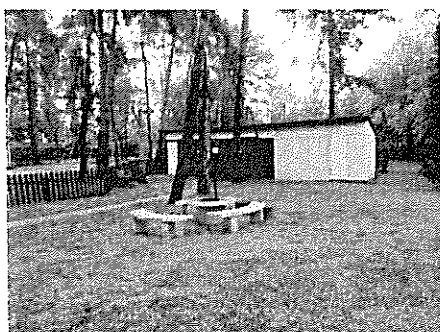

8. számú WC épület



8. épület WC részlete



Sportpálya



Udvari pihenő

11. Szakértői tevékenység díjjegyzéke

A Bátori Zsolt főigazgató felhatalmazásával eljáró Dr. Verdó György igazgató által képviselt Szociális és Gyermekvédelmi Főigazgatóság (1132 Budapest, Visegrádi u. 49. szám alatti székhelyű) megbízó ingatlanforgalmi szakértői bizonyítást rendelt meg, s szakértőként a Dél-dunántúli Igazságügyi Szakértői Iroda Kft-t bízta meg.

A szakértői iroda vezetője az ügyben eljáró szakértőként Czoboly Olivér Attila, igazságügyi szakértőt jelölte ki.

Szakértői költségünket – a szerződés szerint - az alábbiak szerint számítom fel, s kérem annak megállapítását és utalását:

Munkadíj			
Munka	Időfordítás	Nettó óradíj	Nettó munkadíj
Iratok áttanulmányozása	1 óra	5000 Ft/óra	5 000 Ft
Helyszíni szemle (közlekedéssel)	4 óra	5000 Ft/óra	20 000 Ft
Összehasonlító adatok felkutatása, ellenőrzése	2 óra	5000 Ft/óra	10 000 Ft
Költségvetés összeállítása, program szerint ellenőrzése	0 óra	5000 Ft/óra	0 Ft
Szakvélemény elkészítése	8 óra	5000 Ft/óra	40 000 Ft
Munkadíj összesen:	15 óra		75 000 Ft

Költségek			
3/1986. (II.21.) IM sz. r. szerint a munkadíj		20%	15 000 Ft
Különbkötség	Eszközhasználat		1 000 Ft
			0 Ft
			0 Ft
			0 Ft
Költség összesen:			16 000 Ft

Nettó szakértői díj		91 000 Ft
ÁFA	27%	24 570 Ft
Bruttó szakértői díj		115 570 Ft

Tisztelt Megrendelő!

Kérem, a fentiek alapján szíveskedjék szakértői díjunkt - a díjjegyzék szerint – 115.570.- azaz Egyszázötvenöt ezer-öt százhetven forint összegben megállapítani, s az Dél-dunántúli Igazságügyi Szakértői Iroda Kft. (Szakértői irodánk) 10402427-50514949-56551010 számú bankszámlájára átutalni.

Kelt Pécsen, 2015. november hó 5.

Tisztelettel:

.....
Dr. Czoboly István s.k.
ügyvezető szakértő



TISZACSEGE VÁROS ÖNKORMÁNYZATÁNAK POLGÁRMESTERE

4066 Tiszacsege, Kossuth u. 5. * Tel.: 52/588-400 * Fax.: 52/588-405
e-mail.: pmhivatal@tizzacsege.hu * Internet: <http://www.tizzacsege.hu/>

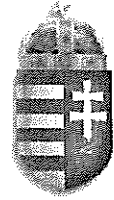

ELŐTERJESZTÉS

Tiszacsege Város Önkormányzata Képviselő-testülete 2016. február 11-én tartandó testületi ülésére

Tárgy: LED-es közvilágítás kiépítése

Tisztelt Képviselő-testület!

Mint az a Tisztelt Képviselő-testület előtt is ismeretes, Városunkban jelenleg 888 db. közvilágítási lámpatest működik, melyek felszerelésére a 2002. évben került sor. Megállapítható, hogy a lámpatestek állapota egyre romlik, az utolsó korszerűsítés óta eltelt időben elérték azt az üzemóra számot, amely után jelentős hatásfok- és üzembiztonság csökkenés várható. Az elavult lámpatestek karbantartása költséges, ezért szükségessé vált azok korszerűsítése, a meglévő lámpatestek cseréje, a rendszer modernizálása, valamint több ponton szükségessé vált további LED lámpatest felszerelése.

A lámpatestek karbantartását 2015. évben szerződés alapján a Mezei- Vill Kft látta el.

Tájékoztató adatok:

Jelenlegi lámpatestek összesen: 888 db.

Szükséges lámpatestek lennének összesen: 888 + ... db.

Éves energia díj: 10.590.118,15 Ft.

Éves közvilágítási órák száma: 3.990

Karbantartás éves költsége: 1.680.410 Ft.

Éves energia felhasználás jelenleg: 196.367,85 kWh

Éves energia felhasználás a korszerűsítést követően: becslések szerint 90.000 kWh alatt

Éves energia díj a korszerűsítést követően: becslések szerint 5.000.000 Ft. alatt

Éves karbantartási díj a korszerűsítést követően: becslések szerint 450.000 Ft.

Éves megtakarítás egy esetleges korszerűsítést követően becslések szerint:

beruházástól számított 13 évig: 500.000,- Ft./év, azaz 3,88%

13 évet követően: 7.100.000,- Ft./év, azaz 57,45%

A város korszerű LED-es lámpatestekkel történő felszerelése, valamint a szükséges fejlesztések megvalósítása becslések szerint **közel 63-65 millió Ft lenne.**

Ezt a beruházást az Önkormányzat önerőből nem tudja megvalósítani. A jelenleg rendelkezésre álló információk alapján az újonnan kiírásra kerülő KEHOP program keretében közvilágítás korszerűsítésére irányuló pályázati kiírás nem lesz.

Mіндеzekre tekintettel célszerű egy másik finanszírozási formát választani, az úgynevezett harmadik feles konstrukciót, vagy ESCO- finanszírozási formát.

Az ESCO - finanszírozás során a kivitelező nemcsak a beruházás megvalósítását vállalja, hanem annak előfinanszírozását is. *ESCO finanszírozásnak nevezzük azt a konstrukciót, amelynek keretén belül az energiacég előfinanszírozza a teljes beruházást, s költségei a működés során keletkező energia-megtakarításból – a futamidő alatt - térülnek meg.*

Az ESCO - finanszírozási forma előnye, hogy nem igényel tőkebefektetést, a fejlesztés eladósodottság nélkül valósítható meg.

Hátránya, hogy hosszú távú kötelezettségvállalást keletkeztet az önkormányzat oldaláról a havonta fizetendő bérleti díj rendezésére.

Ezen konstrukció megoldást jelent azok számára, akiknek nem áll rendelkezésre elegendő forrás ahhoz, hogy elavult, energiapazarló rendszereiket korszerűsítsék. A végrehajtott korszerűsítések által garantált megtakarítások mértéke lehetővé teszi, hogy a beruházás teljes költsége ezekből finanszírozható legyen. Az előfinanszírozási lehetőségek között rövidebb és hosszabb futamidejűek egyaránt lehetnek. Terveinkben 10-13 éves futamidővel számolunk.

A fejlesztés volumenéből adódóan a közbeszerzésekről szóló 2015. évi CXLI. törvény szerint közbeszerzési eljárást kell kiírni.

A beruházás várható megtérülési ideje 9-10 év között várható. Az önkormányzat a beruházást önerő nélkül - a fenti konstrukció kifutása idejére a lámpatestekre adott üzemeltetési és karbantartási garancia mellett - tudja megvalósítani a szükséges fejlesztésekkel egyidejűleg.

Ahhoz, hogy a LED-es közvilágítás városunkban már legkésőbb idén ősszel megvalósulhasson, szükséges a Tisztelt Képviselő-testület felhatalmazása a közbeszerzési eljárás megindításához szükséges tárgyalások lefolytatásához, majd a későbbiek során az ajánlattételi felhívás elfogadása.

Mivel a fentiek már korábbi bizottsági ülés témáját képezték, így kérem a Tisztelt Képviselő-testületet, hogy az előterjesztést megvitatni és az alábbi határozati javaslatot elfogadni szíveskedjen!

Tiszacsege, 2016. február 7.



Szilágyi Sándor
polgármester

HATÁROZATI JAVASLAT:

...../2016. (... ..) KT. számú határozat

Tiszacsege Város Önkormányzat Képviselő-testülete indokoltan tartja a közvilágítás mielőbbi korszerűsítését és felhatalmazza Szilágyi Sándor polgármestert a közbeszerzési eljárás megindításához szükséges tárgyalások lefolytatására.

A Képviselő-testület felkéri Szilágyi Sándor polgármestert, hogy a tárgyalások állásáról még az ajánlattételi felhívás elfogadását megelőzően nyújtson tájékoztatást.

Határidő: azonnal

Végrehajtásért felelős: Szilágyi Sándor polgármester



TISZACSEGE VÁROS ÖNKORMÁNYZATÁNAK POLGÁRMESTERE

4066 Tiszacsege, Kossuth u. 5. * Tel.: 52/588-400 * Fax.: 52/588-405
e-mail.: pmhivatal@tizzacsege.hu * Internet: <http://www.tizzacsege.hu/>



ELŐTERJESZTÉS

Tiszacsege Város Önkormányzata Képviselő-testülete 2016. február 11-én tartandó testületi ülésére

Tárgy: Tájékoztató Balmazújváros-Tiszacsege közötti közút felújítása tárgyában benyújtott kérelemről

Tisztelt Képviselő-testület!

A 3316. számú Tiszacsege-Debrecen közötti összekötő út felújítása tárgyában a Tiszacsegei Halászcsárda és Panzió tulajdonosa, a Karát Invest Kft. ügyvezetője Nagy Sándor Úr 2016. január 05-én kelt levelében, majd ezt követően Önkormányzatunk nevében 2016. január 19-én kérelemmel fordultam Tasó László Úr Közlekedéspolitikáért Felelős Államtitkár Úr felé.

Előterjesztéshez mellékelten csatolom a megkereséssel kapcsolatos leveleket, szíves tájékoztatás végett.

Tiszacsege, 2016. február 08.

Tisztelettel:

Szilágyi Sándor
polgármester



TISZACSEGE VÁROS ÖNKORMÁNYZATÁNAK POLGÁRMESTERE

4066 Tiszacsege, Kossuth u. 5. * Tel.: 52/588-400 * Fax: 52/588-405
e-mail: pmhivatal@tizzacsege.hu * Internet: <http://www.tizzacsege.hu/>



Iktatószám: 1390-3/2016.

Tárgy: Megkeresés

Tasó László
Közlekedéspolitikáért Felelős Államtitkár Úr részére

Nemzeti Fejlesztési Minisztérium

Budapest

Fő u. 44-50.

1011

Tisztelt Államtitkár Úr!

Tisztelettel tájékoztatom Államtitkár Urat, hogy **Nagy Sándor Úr**, azaz a Tiszacsegei Halászsárda és Panzió tulajdonosa, valamint a Karát Invest Kft. Ügyvezetője által Államtitkár Úrnak írt kérelemben foglaltakkal - mely a **3316. számú Tiszacsege-Debrecen közötti összekötő út felújítása** tárgyban született – **maximálisan egyetérték, azt elkötelezetten támogatom.**

Az út jelenlegi, igen rossz és **egyre romló állapota** miatt sajnos az alább (példálózóan) felsorolt kellemetlenségekkel kell szembesülnünk:

- **Városunk kompközlekedése biztonságosabb** (az utóbbi három évben beadott kompfelújítási pályázatunk sikeres elbírálásának köszönhetően), **ezért nagyon sokan választják révátkelőhelyünket**, hogy eljussanak Miskolc Városába, illetve Miskolc-komp-Balmazújváros-Debrecen útvonalon Debrecenbe és sok más településre, azonban sajnos az ide vezető út minősége miatt a közlekedés igen sok kellemetlenséget okoz a járművezetőknek.
- A **gépjárművekben** nem egyszer a **kátyús**, a téli fagyok elmúltával a megbomlott szerkezetű aszfalt **nagyobb károkat okoz**, rajta csak jelentős kellemetlenséggel és **meghosszabbodott menetidővel** számolva lehet közlekedni. Mindezzel nem csak hivatali útjaink során jómagunk, de utazásaik során lakosaink is kényszerűen kell, hogy szembesüljenek.
- A **kedvezőtlen időjárási viszonyok** miatti hóátfúvások, a lejegesedett, hóval borított, rossz állapotú aszfalt tovább rontják a közlekedési paramétereket.
- A **szakképzett, gyakorlattal rendelkező munkaerő** ide áramlása ugyanezen okok miatt nehézkes (a megyeszékhely és a járásszékhely jelentős távolsága **és** a korábban hivatkozottak).
- A Mentőszolgálat, a betegszállítók által kórházba szállítandó betegek egészségi állapotára nézve a **szállítás nem ritkán valós veszélyt jelent**. Abban az esetben pedig, ha a központi riasztásra bármely okból Balmazújvárosról kell érkeznie a mentőnek, jelentősen megnöveli a helyszínre érkezés átlagidejét is, amely - emberi életéről lévén szó - akár visszafordíthatatlan következményekkel is járhat.

- Tiszacsege Városa minden nyári szezonban több ezer üdülőtulajdonosnak, szintén több ezer, **a kulturális és gasztronómia fesztiválok alkalmából ide érkező vendégnek**, valamint megközelítőleg 800 fő szállóvendégnek, **turistának ad otthont**, akik számtalan esetben nehezményezik az összekötő út minőségét. Ez a tény **esetenként el is tántorítja őket attól**, hogy nyári pihenésük helyszínéül Tiszacsegét válasszák, így településünk látogatottsága, valamint az idegenforgalmi adó éves összege gyönyörű Tisza-partunk ellenére is **a várakozáson alul marad**.

Tekintettel arra, hogy fenti indokaink egyre sürgetőbbek, Nagy Sándor Úrral egy álláspontra helyezkedve tisztelettel megkérem Államtitkár Urat, hogy – amennyiben lehetséges - az összekötő út felújítása tárgyában támogatásáról és közbenjárásáról biztosítani szíveskedjen!

Szíves együttműködéséért hálás köszönettel és tisztelettel:

Tiszacsege, 2016. január 19.

Szilágyi Sándor
polgármester

Tasó László közlekedéspolitikáért felelős államtitkár Úr részére

Nemzeti Fejlesztési Minisztérium
Közlekedéspolitikáért Felelős Államtitkárság
1011-BUDAPEST, Fő u. 44-50.
Postacím: 1440 Budapest, Pf. 1.

Tárgy: Kérelem Balmazújváros,- Tiszacsege közötti közút felújítására

Tisztelt Államtitkár Úr!

Alulírott Nagy Sándor, mint a Tiszacsegei Halászcserda étterem és panzió tulajdonosának, a Karát INVEST Kft-nek (4025 Debrecen, Nyugati u. 5-7.sz) az ügyvezetője azzal alábbi kéréssel fordulok Önhöz:

A Balmazújváros és Tiszacsege közötti közforgalmú út, különösen a kis Hortobágy csárdától Tiszacsegéig, mindkét irányban, évek óta nagyon rossz állapotban van és balesetveszélyes. Az út állapotának jelentős romlását az M35-ös autópálya építése jelentette, lényegében ekkor ment tönkre. Az akkori szocialista Kormány azt ígérte, hogy ha az M35-ös út elkészül, akkor ez az út a felújításra kerül, azonban ez a mai napig nem történt meg.

A Hortobágyon keresztül vezető út nemcsak gazdasági szempontból fontos, hanem kedvelt turisztikai útvonal is. Az egész évben nagy vonzerővel bíró Tiszacsege városa ill. az egyre népszerűbb Halászcserda és a több alkalommal szervezett, nagy népszerűségű fesztiváljai csábítják a megyeszékhely felől érkező, a természet, a gasztronómia és a kultúra iránt érdeklődő autós és motoros látogatókat, azonban a rossz minőségű út sokakat eltántorít.

Tudomásom szerint Tiszacsegén kívül nincs még egy ilyen város az országban, ami ilyen rossz minőségű úton tudja a megyeszékhelyet megközelíteni.

A fent írtak miatt Tisztelettel kérem az Államtitkár Urat, hogy a tervezett közlekedési fejlesztés keretein belül az útvonal felújítását szíveskedjenek beütemezni akár részleteiben is.

Debrecen, 2016. január 5.

Üdvözlettel:

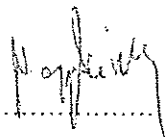

.....

Nagy Sándor

4002 Debrecen, Pf. 121

Tel: 06-30/9358106

E-mail: sandor.nagy@karat.hu

TISZACSEGE VÁROS ÖNKORMÁNYZAT

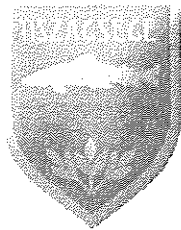

TISZACSEGE VÁROS ÖNKORMÁNYZAT KÉPVISELŐ-TESTÜLETÉNEK





2016. FEBRUÁR 11-én

MEGTARTOTT ÜLÉSÉNEK

J E G Y Z Ö K Ö N Y V E

JELENLÉTI ÍV

Tiszacsege Város Önkormányzati Képviselő-testületének **2016. év február hó 11. napján du. 15.00** órai kezdettel megtartott üléséről.

1., Szilágyi Sándor	polgármester	
2., Bartha Jánosné	alpolgármester	
3., Simon Albert	alpolgármester	
4., Dr. Gadóczy István	települési képviselő
5., Illés János	települési képviselő	
6., Sándor-Hajdu Mária	települési képviselő
7., Tóth Imre	települési képviselő

Meghívottak:

1., Dr. Kertész Marianna	jegyző	
2., Kecskés Tímea	hatósági irodavezető
3., Ládi Jánosné	Dr. Papp József Városi Könyvtár és Művelődési Otthon mb. vezetője
4., Bárdos Tiborné	Városi Óvoda és Bölcsőde intézményvezetője
5., Oláh Lajos	Tiszacsege Kommunális Szolgáltató Szervezet intézményvezető helyettes
6., Mándi László	tanácsos
7., Langó Józsefné	Pénzügyi irodavezető
8., Czető Norbert	református lelkész
9., Vásári-Orosz Andrea	Alapszolgáltatás vezető
10., Lakatos Géza	TRNÖ. elnök
11., Vadász Zsolt Flórián	TRNÖ. elnökhelyettes
12., Vadász József	TRNÖ. képviselő
13., Vadász Zsolt	TRNÖ. képviselő
14., Kormos Józsefné	Tiszacsegei Városi Óvoda és Bölcsőde Intézményegység vez.

TARTALOMJEGYZÉK

Tiszacsege Város Önkormányzati Képviselő-testületének

2016. év FEBRUÁR hó 11-ei

ülésén hozott rendeleteiről, határozatairól:

9/2016.(II. 11.) KT. számú határozat:	Tiszacsege Város Önkormányzata adósságot keletkeztető ügyleteiből eredő 2016-2019.évi fizetési kötelezettségeinek megállapítása
10/2016.(II. 11.) KT. számú határozat:	Az Önkormányzat és intézményei létszám előirányzatának és munkaköreinek meghatározása
11/2016.(II. 11.) KT. számú határozat:	A kötelező betelepítési kvótával szemben történő tiltakozás
12/2016.(II. 11.) KT. számú határozat:	A Fonyódligeti üdülő 2015. évi üzemeltetéséről szóló szakmai beszámoló elfogadása
13/2016.(II. 11.) KT. számú határozat:	A Fonyódi Gyermeködülőnek a Magyar Állam tulajdonában és Szociális és Gyermekvédelmi Főigazgatóság vagyonkezelésében lévő 12%-os tulajdoni hányad megvásárlása
14/2016.(II. 11.) KT. számú határozat:	A LED-es közvilágítás kiépítése

Ikt.sz.: 1632-2/2016.

J E G Y Z Ó K Ö N Y V

Készült: Tiszacsege Város Önkormányzat Képviselő-testületének **2016. február 11-én du. 15⁰⁰ órai kezdettel** – a Polgármesteri Hivatal tanácskozótermében – megtartott üléséről.

Jelen vannak: *mellékelt jelenléti ív szerint:*

Szilágyi Sándor	polgármester
Simon Albert	alpolgármester
Bartha Jánosné	alpolgármester
Illés János	települési képviselő

Polgármesteri Hivatal részéről:

Dr. Kertész Marianna	jegyző
Zsolyominé Gyenes Anikó	jegyzőkönyvvezető

Meghívottak: *mellékelt jelenléti ív szerint:*

Szilágyi Sándor polgármester köszönti a megjelent képviselőket, az ülést megnyitja. Megállapítja, hogy az ülés határozatképes, mivel 4 fő képviselő jelen van. dr. Gadóczy István, Tóth Imre, valamint Sándor-Hajdu Mária távolmaradását jelezte.

Javaslatot tesz a jegyzőkönyvvezetőre Zsolyominé Gyenes Anikóra és a napirendi pontok tárgyalására.

Szilágyi Sándor a 2-es napirendi pont: „Tiszacsege Város Önkormányzat 2016. évi költségvetésének megtárgyalása”, valamint a 3-as napirendi pont: „Tájékoztatás a tárgyalások jelenlegi állásáról református iskola létrehozása tárgyában; cselekvési terv kialakítása; az épület átalakításával, felújításával kapcsolatos költségvetés elkészítésére adott megbízás, valamint a költségvetés megvitatása” megtárgyalásának elnapolását javasolja.

Tiszacsege Város Önkormányzata Képviselő-testülete – a jegyzőkönyvvezető személyét, valamint a napirendi pontokat – 4 fő igen szavazattal (dr. Gadóczy István, Tóth Imre, valamint Sándor-Hajdu Mária nem volt jelen a szavazásnál) elfogadta.

Napirendi pontok:

- 1./ Tiszacsege Város Önkormányzata adósságot keletkeztető ügyleteiből eredő 2016-2019.évi fizetési kötelezettségeinek megállapításáról
Ea.: Szilágyi Sándor polgármester
- 2./ Önkormányzat és intézményei létszámkeretének meghatározása
Ea.: Szilágyi Sándor polgármester
- 3./ Egyet nem értés/tiltakozás kifejezése a kötelező betelepítési kvótával szemben
Ea.: Szilágyi Sándor polgármester
- 4./ Szakmai beszámoló a Fonyódligeti üdülő 2015. évi üzemeltetéséről
Ea.: Szilágyi Sándor polgármester
- 5./ A Fonyódi Gyermeküdülőnek a Magyar Állam tulajdonában és Szociális és Gyermekvédelmi Főigazgatóság vagyongazdálkodásában lévő 12% -os tulajdoni hányad megvásárlása
Ea.: Szilágyi Sándor polgármester
- 6./ LED-es közvilágítás kiépítése
Ea.: Szilágyi Sándor polgármester
- 7./ Tájékoztató Balmazújváros-Tiszacsege közötti közút felújítása tárgyában benyújtott kérelemről
Ea.: Szilágyi Sándor polgármester
- 8./ Különfélék

1. Napirendi pont:

Tiszacsege Város Önkormányzata adósságot keletkeztető ügyleteiből eredő 2016-2019.évi fizetési kötelezettségeinek megállapításáról

Ea.: Szilágyi Sándor polgármester

/Előterjesztés írásban mellékelve./

A Képviselő-testület megvitatta az előterjesztést.

Szilágyi Sándor polgármester:

Ismertetem a határozati javaslatot:

„Tiszacsege Város Önkormányzata Képviselő-testülete az államháztartásról szóló 2011. évi CXCV. törvény 29/A. § a) és b) pontjára tekintettel, a Magyarország gazdasági stabilitásáról szóló 2011. évi CXCV. törvény 3.§ (1) bekezdése szerint, valamint az adósságot keletkeztető ügylethez történő hozzájárulás részletes szabályairól szóló 353/2011. (XII.30.) Korm. rendelet 2. § (1) bekezdése alapján az önkormányzat saját bevételeinek összegét, valamint az adósságot keletkeztető ügyleteiből eredő 2016-2019. évi fizetési kötelezettségeinek három évre várható összegét a határozat mellékelte szerint hagyja jóvá.”

Aki egyetért a határozati javaslattal, kérem, hogy kézfelnyújtással jelezze.

A döntéshozatalban résztvevők száma: 4 fő.

Tiszacsege Város Önkormányzata Képviselő-testülete – *Tiszacsege Város Önkormányzata adósságot keletkeztető ügyleteiből eredő 2016-2019.évi fizetési kötelezettségeinek megállapítását* – 4 fő igen szavazattal (dr. Gadóczi István, Tóth Imre, Sándor-Hajdu Mária nem volt jelen a szavazásnál) *elfogadta* és az alábbi *határozatot hozta:*

9/2016. (II. 11.) Kt. számú HATÁROZAT

Tiszacsege Város Önkormányzata Képviselő-testülete az államháztartásról szóló 2011. évi CXCV. törvény 29/A. § a) és b) pontjára tekintettel, a Magyarország gazdasági stabilitásáról szóló 2011. évi CXCV. törvény 3.§ (1) bekezdése szerint, valamint az adósságot keletkeztető ügylethez történő hozzájárulás részletes szabályairól szóló 353/2011. (XII.30.) Korm. rendelet 2. § (1) bekezdése alapján az önkormányzat saját bevételeinek összegét, valamint az adósságot keletkeztető ügyleteiből eredő 2016-2019. évi fizetési kötelezettségeinek három évre várható összegét a határozat mellékelte szerint hagyja jóvá.

Határidő azonnal

Felelős: Szilágyi Sándor polgármester

TISZACSEGE VÁROS ÖNKORMÁNYZATA KÉPVISELŐ-TESTÜLETÉNEK JEGYZŐKÖNYVE
2016. FEBRUÁR 11. NAPJÁN
MEGTARTOTT NYÍLT ÜLÉSÉRŐL

1. melléklet a 9/2016.(II. 11.) KT. számú határozathoz:

Tiszacsege Város Önkormányzata
adósságot keletkeztető ügyleteiből eredő fizetési kötelezettségeinek bemutatása

adatok ezer Ft-ban

Megnevezés	sor- szám	saját bevétel és adósságot keletkeztető ügyletből eredő fizetési kötelezettség összegei			
		2016. év	2017. év	2018.év	2019.év
Helyi adók és települési adók	1.	111 617	111 000	111 000	111 000
Osztalék, koncessziós díjak	2.				
Díjak, pótlékok, bírságok	3.	1 600	1 500	1 400	1 200
Tárgyi eszközök, immateriális javak, vagyoni értékű jog értékesítése, vagyonhasznosításból származó bevétel	4.	31 874	32 511	33 161	33 824
Részvények, részesedések értékesítése	5.				
Vállalt értékesítésből, privatizációból származó bevétel	6.				
Kezességvállalással kapcsolatos megtérülés	7.				
Saját bevételek (01+...+07)	8.	145 091	145 011	145 561	146 024
Saját bevételek (8.sor) 50%-a	9.	72 546	72 506	72 781	73 012
Előző években keletkezett tárgyévi fizetési kötelezettség (11+...+17)	10.	4 296	390	372	
Felvett, átvállalt hitel és annak tőketartozása	11.				
Felvett, átvállalt kölcsön és annak tőke tartozása	12.	4 000			
Hitelviszonyt megtestesítő értékpapír	13.				
Adott váltó	14.				
Pénzügyi lízing	15.	296	390	372	
Halasztott fizetés	16.				
Kezességvállalásból eredő fizetési kötelezettség	17.				
Tárgyévben keletkezett, illetve keletkező, tárgyévet terhelő fizetési kötelezettség (19+...+25)	18.	11 407	1 365	1 323	1 281
Felvett, átvállalt hitel és annak tőketartozása	19.	1 407	1 365	1 323	1 281
Felvett, átvállalt kölcsön és annak tőke tartozása	20.				
Hitelviszonyt megtestesítő értékpapír	21.				
Adott váltó	22.				
Pénzügyi lízing	23.	10 000			
Halasztott fizetés	24.				
Kezességvállalásból eredő fizetési kötelezettség	25.				
Fizetési Kötelezettség összesen (10+18)	26.	15 703	1 755	1 695	1 281
Fizetési kötelezettséggel csökkentett saját bevétel (09-26)	27.	56 843	70 751	71 086	71 731

2. Napirendi pont:

Önkormányzat és intézményei létszámkeretének meghatározása

Ea.: Szilágyi Sándor polgármester

/Előterjesztés írásban mellékelve./

A Képviselő-testület megvitatta az előterjesztést.

Szilágyi Sándor polgármester:

Ismertetem a határozati javaslatot:

„Tiszacsege Város Önkormányzata Képviselő-testülete Tiszacsege Város Önkormányzata és intézményei létszám előirányzatát és munkaköreit – 2016. február 12. napjától - e határozat 1-5. számú mellékleteiben meghatározott tartalommal hagyja jóvá.

Képviselő-testület felkéri Szilágyi Sándor polgármestert, hogy döntéséről haladéktalanul értesítse a Kommunális Szolgáltató Szervezet intézményvezető helyettesét, hogy a szükséges munkáltatói intézkedéseket tegye meg.”

Aki egyetért a határozati javaslattal, kérem, hogy kézfelnnyújtással jelezze.

A döntéshozatalban résztvevők száma: 4 fő.

Tiszacsege Város Önkormányzata Képviselő-testülete – *Önkormányzat és intézményei létszám előirányzatának és munkaköreinek meghatározását* – 4 fő igen szavazattal (dr. Gadóczy István, Tóth Imre, Sándor-Hajdu Mária nem volt jelen a szavazásnál) *elfogadta* és az alábbi *határozatot hozta*:

10/2016.(II. 11.) KT. számú HATÁROZAT:

Tiszacsege Város Önkormányzata Képviselő-testülete Tiszacsege Város Önkormányzata és intézményei létszám előirányzatát és munkaköreit – 2016. február 12. napjától - e határozat 1-5. számú mellékleteiben meghatározott tartalommal hagyja jóvá.

Képviselő-testület felkéri Szilágyi Sándor polgármestert, hogy döntéséről haladéktalanul értesítse a Kommunális Szolgáltató Szervezet intézményvezető helyettesét, hogy a szükséges munkáltatói intézkedéseket tegye meg.

Végrehajtásért felelős: Szilágyi Sándor polgármester
Oláh Lajos intézményvezető helyettes

1. számú melléklet a 10/2016.(II. 11.) KT. számú határozathoz

**Tiszacsege Város Önkormányzata Polgármesteri Hivatala
létszám előirányzata és munkakörei**

	2015. június 1-től
- köztisztviselők	20 fő - 1 fő jegyző, - 1 fő hatósági irodavezető - 1 fő munkaügyi ügyintéző - 1 fő humánpolitikai ügyintéző - 2 fő egyéb titkársági ügyintéző, - 1 fő iktató és irattáros, - 1 fő pénzügyi vezető, - 6 fő pénzügyi ügyintéző, - 2 fő adóügyi ügyintéző, - 1 fő műszaki ügyintéző, - 2 fő szociális ügyintéző, - 1 fő informatikus
Összesen:	20 fő

2. számú melléklet a 10/2016.(II. 11.) KT. számú határozathoz

**Dr. Papp József Városi Könyvtár és Művelődési Otthon
létszám előirányzata és munkakörei**

	2015. november 1-től
- közalkalmazottak:	5 fő - 1 fő intézményvezető - 1 fő könyvtáros - 1 fő művelődésszervező - 1 fő múzeumi karbantartó - 1 fő technikai segítő
Összesen:	5 fő

3. számú melléklet a 10/2016.(II. 11.) KT. számú határozathoz

**Tiszacsege Város Önkormányzata
létszám előirányzata és munkakörei**

	2015. november 1-től
közalkalmazottak:	1 fő - 1 fő polgármester 16 fő - 1 fő gépkocsivezető - 1 fő karbantartó - 1 fő hivatalsegéd - 1 fő karbantartó-lakatos - 1 fő gépkocsivezető - 2 fő portás - 2 fő közfoglalkoztatási koordinátor - 1 fő élelmezésvezető - 2 fő szakács - 5 fő konyhai kisegítő
Összesen:	18 fő

4. számú melléklet a 10/2016.(II. 11.) számú határozathoz

***Tiszacsegei Városi Óvoda és Bölcsőde
létszám előirányzata és munkakörei***

	2014. szeptember 1-től
- közalkalmazottak:	33 fő - 1 fő intézményvezető - 1 fő intézményvezető-helyettes - 1 fő intézményegység-vezető - 13 fő óvodapedagógus - 1 fő óvodatitkár - 2 fő pedagógiai asszisztens - 7 fő dajka - 5 fő kisgyermeknevelő - 1 mosónő - 1 takarító
Összesen:	33 fő

5. számú melléklet a 10/2016.(II. 11.) KT. számú határozathoz

*Tiszacsege Kommunális Szolgáltató Szervezet
létszám előirányzata és munkakörei*

	2016. február 12-től
- közalkalmazottak:	24 fő - 1 fő intézményvezető /városüzemeltetési irányító / - 1 fő intézményvezető-helyettes / intézményvezető műszaki helyettese / - 1 fő fürdővezető - 1 fő gépkocsivezető - 1 fő gazdasági főelőadó - 1 fő szervezési előadó - 1 fő ügyintéző - 1 fő pénztáros - 1 fő helypénzbeszedő (részmunkaidős) - 2 fő vízkezelő - 1 fő festő - 4 fő karbantartó - 1 fő temetőgondnok - 3 fő sírásó - 3 fő gépkezelő - 1 fő gépkocsivezető
Összesen:	24 fő

3. Napirendi pont:

Egyet nem értés/tiltakozás kifejezése a kötelező betelepítési kvótával szemben

Ea.: Szilágyi Sándor polgármester

/Előterjesztés írásban mellékelve./

A Képviselő-testület megvitatta az előterjesztést.

Szilágyi Sándor polgármester:

Ismertetem a határozati javaslatot:

„Tiszacsege Város Önkormányzat Képviselő-testülete az utóbbi időben a hazánkon is átvonuló migrációs hullám káros hatásainak megelőzésére és felszámolására ezúton kinyilvánítja, hogy a tiltakozik és elutasítja a bevándorlással kapcsolatos kötelező arányos elosztásra (betelepítési kvóta) irányuló Európai Unió törekvéseit. Jelen határozat elfogadásával is arra sarkallja Magyarország Kormányát, hogy minden nemzetközi fórumon tiltakozzék a gazdasági bevándorlók hazánkba történő kényszer betelepítése ellen.

A Képviselő-testület felkéri Szilágyi Sándor polgármestert, hogy a testületi álláspontot tükröző határozatot juttassa el az illetékeseknek, kifejezve a Kormány migrációs politikájának maximális támogatását.”

Aki egyetért a határozati javaslattal, kérem, hogy kézfelnújtással jelezze.

A döntéshozatalban résztvevők száma: 4 fő.

Tiszacsege Város Önkormányzata Képviselő-testülete – *a kötelező betelepítési kvótával szemben történő tiltakozást* – 4 fő igen szavazattal (dr. Gadóczy István, Tóth Imre, Sándor-Hajdu Mária nem volt jelen a szavazásnál) *elfogadta* és az alábbi *határozatot hozta:*

11/2016.(II. 11.) KT. számú HATÁROZAT:

Tiszacsege Város Önkormányzat Képviselő-testülete az utóbbi időben a hazánkon is átvonuló migrációs hullám káros hatásainak megelőzésére és felszámolására ezúton kinyilvánítja, hogy a tiltakozik és elutasítja a bevándorlással kapcsolatos kötelező arányos elosztásra (betelepítési kvóta) irányuló Európai Unió törekvéseit. Jelen határozat elfogadásával is arra sarkallja Magyarország Kormányát, hogy minden nemzetközi fórumon tiltakozzék a gazdasági bevándorlók hazánkba történő kényszer betelepítése ellen.

A Képviselő-testület felkéri Szilágyi Sándor polgármestert, hogy a testületi álláspontot tükröző határozatot juttassa el az illetékeseknek, kifejezve a Kormány migrációs politikájának maximális támogatását.

Határidő: azonnal

Végrehajtásért felelős: Szilágyi Sándor polgármester

4. Napirendi pont:

*Szakmai beszámoló a Fonyódligeti üdülő 2015. évi üzemeltetéséről
Ea.: Szilágyi Sándor polgármester
/Előterjesztés írásban mellékelve./*

A Képviselő-testület megvitatta az előterjesztést.

Szilágyi Sándor polgármester:

Aki egyetért a Fonyódligeti üdülő 2015. évi üzemeltetéséről szóló szakmai beszámolóval, kérem, hogy kézfelnyújtással jelezze.

A döntéshozatalban résztvevők száma: 4 fő.

Tiszacsege Város Önkormányzata Képviselő-testülete – *a Fonyódligeti üdülő 2015. évi üzemeltetéséről szóló szakmai beszámolót* – 4 fő igen szavazattal (dr. Gadóczy István, Tóth Imre, Sándor-Hajdu Mária nem volt jelen a szavazásnál) *elfogadta* és az alábbi *határozatot hozta:*

12/2016.(II. 11.) KT. számú HATÁROZAT:

Tiszacsege Város Önkormányzata Képviselő-testülete a Fonyódligeti üdülő 2015. évi üzemeltetéséről szóló szakmai beszámolót elfogadja.

Határidő: felelős

Felelős: Szilágyi Sándor polgármester

5. Napirendi pont:

A Fonyódi Gyermeküdülőknek a Magyar Állam tulajdonában és Szociális és Gyermekvédelmi Főigazgatóság vagyongazdálkodásában lévő 12%-os tulajdoni hányad megvásárlása

*Ea.: Szilágyi Sándor polgármester
/Előterjesztés írásban mellékelve./*

A Képviselő-testület megvitatta az előterjesztést.

Szilágyi Sándor polgármester:

Ismertetem a határozati javaslatot:

„Tiszacsege Város Önkormányzatának Képviselő-testülete – mint elővásárlásra jogosult tulajdonos - úgy határoz, hogy Polgár Város Önkormányzatával, valamint Egyek Nagyközség Önkormányzatával közösen, a közös tulajdonban lévő **Fonyódligeti Gyermeküdülő (8640 Fonyód, Niklai u. 4., Hrsz.: 10084) 24/200 tulajdoni hányadát**, mely a Magyar Állam tulajdonát képezi, és amely a Szociális és Gyermekvédelmi Főigazgatóság vagyongazdálkodásában áll, az értébecslés alapján meghatározott piaci értéken, **5.640.000 Ft + ÁFA összegért meg kívánja vásárolni.**

A Képviselő-testület szándéka arra irányul, hogy a vételárát, azaz 5.640.000 Ft + ÁFA összeget Polgár Város Önkormányzata, Egyek Nagyközség Önkormányzata, valamint Tiszacsege Város Önkormányzata egyenlő arányban fizesse meg.

A Képviselő-testület a tulajdoni hányad megvásárlásához szükséges vételárát, 1.880.000 Ft. + ÁFA összeget a 2016. évi költségvetésében biztosítja.

Képviselő-testület felkéri Szilágyi Sándor polgármestert, hogy döntéséről Polgár Város Önkormányzatát, Egyek Nagyközség Önkormányzatát, valamint a Szociális és Gyermekvédelmi Főigazgatóságot értesítse.

A Képviselő-testület úgy határoz továbbá, hogy amennyiben a tulajdoni hányadot Polgár Város Önkormányzata, valamint Egyek Nagyközség Önkormányzata is meg kívánja vásárolni a reális piaci értéken, úgy felhatalmazza Szilágyi Sándor polgármestert az adás-vételi szerződés megkötésére és aláírására.”

Aki egyetért a határozati javaslattal, kérem, hogy kézfelnyújtással jelezze.

A döntéshozatalban résztvevők száma: 4 fő.

Tiszacsege Város Önkormányzata Képviselő-testülete – *a Fonyódi Gyermeküdülőknek a Magyar Állam tulajdonában és Szociális és Gyermekvédelmi Főigazgatóság vagyongazdálkodásában lévő 12%-os tulajdoni hányad megvásárlását* – 4 fő igen szavazattal (dr. Gadóczi István, Tóth Imre, Sándor-Hajdu Mária nem volt jelen a szavazásnál) *elfogadta és az alábbi határozatot hozta:*

13/2016.(II. 11.) KT. számú HATÁROZAT:

Tiszacsege Város Önkormányzatának Képviselő-testülete – mint elővásárlásra jogosult tulajdonos - úgy határoz, hogy Polgár Város Önkormányzatával, valamint Egyek Nagyközség Önkormányzatával közösen, a közös tulajdonban lévő **Fonyódligeti Gyermeküdülő (8640 Fonyód, Niklai u. 4., Hrsz.: 10084) 24/200 tulajdoni hányadát**, mely a Magyar Állam tulajdonát képezi, és amely a Szociális és Gyermekvédelmi Főigazgatóság vagyongazdálkodásában áll, az értékbecslés alapján meghatározott piaci értéken, **5.640.000 Ft + ÁFA összegért meg kívánja vásárolni.**

A Képviselő-testület szándéka arra irányul, hogy a vételárat, azaz 5.640.000 Ft + ÁFA összeget Polgár Város Önkormányzata, Egyek Nagyközség Önkormányzata, valamint Tiszacsege Város Önkormányzata egyenlő arányban fizesse meg.

A Képviselő-testület a tulajdoni hányad megvásárlásához szükséges vételárat, 1.880.000 Ft. + ÁFA összeget a 2016. évi költségvetésében biztosítja.

Képviselő-testület felkéri Szilágyi Sándor polgármestert, hogy döntéséről Polgár Város Önkormányzatát, Egyek Nagyközség Önkormányzatát, valamint a Szociális és Gyermekvédelmi Főigazgatóságot értesítse.

A Képviselő-testület úgy határoz továbbá, hogy amennyiben a tulajdoni hányadot Polgár Város Önkormányzata, valamint Egyek Nagyközség Önkormányzata is meg kívánja vásárolni a reális piaci értéken, úgy felhatalmazza Szilágyi Sándor polgármestert az adás-vételi szerződés megkötésére és aláírására.

Határidő: 2016. február 18.

Felelős: Szilágyi Sándor polgármester

6. Napirendi pont:

*LED-es közvilágítás kiépítése
Ea.: Szilágyi Sándor polgármester
/Előterjesztés írásban mellékelve./*

A Képviselő-testület megvitatta az előterjesztést.

Szilágyi Sándor polgármester:

Ismertetem a határozati javaslatot:

„Tiszacsege Város Önkormányzat Képviselő-testülete indokoltnak tartja a közvilágítás mielőbbi korszerűsítését és felhatalmazza Szilágyi Sándor polgármestert a közbeszerzési eljárás megindításához szükséges tárgyalások lefolytatására.

A Képviselő-testület felkéri Szilágyi Sándor polgármestert, hogy a tárgyalások állásáról még az ajánlattételi felhívás elfogadását megelőzően nyújtson tájékoztatást.”

Aki egyetért a határozati javaslattal, kérem, hogy kézfelnyújtással jelezze.

A döntéshozatalban résztvevők száma: 4 fő.

Tiszacsege Város Önkormányzata Képviselő-testülete – *a LED-es közvilágítás kiépítését* – 4 fő igen szavazattal (dr. Gadóczi István, Tóth Imre, Sándor-Hajdu Mária nem volt jelen a szavazásnál) *elfogadta* és az alábbi *határozatot hozta:*

14/2016.(II. 11.) KT. számú HATÁROZAT:

Tiszacsege Város Önkormányzat Képviselő-testülete indokoltnak tartja a közvilágítás mielőbbi korszerűsítését és felhatalmazza Szilágyi Sándor polgármestert a közbeszerzési eljárás megindításához szükséges tárgyalások lefolytatására.

A Képviselő-testület felkéri Szilágyi Sándor polgármestert, hogy a tárgyalások állásáról még az ajánlattételi felhívás elfogadását megelőzően nyújtson tájékoztatást.

Határidő: azonnal

Végrehajtásért felelős: Szilágyi Sándor polgármester

7. Napirendi pont:

Tájékoztató Balmazújváros-Tiszacsege közötti közút felújítása tárgyában benyújtott kérelemről

*Ea.: Szilágyi Sándor polgármester
/Előterjesztés írásban mellékelve./*

Szilágyi Sándor polgármester az előterjesztésben foglaltakat ismertette a Képviselő-testülettel.

Szilágyi Sándor polgármester:

Államtitkár Úr ígéretet tett arra, hogy 2018-ig beütemezik az útszakasz felújítását.

Mivel több napirendi pont és hozzászólás nem volt, Szilágyi Sándor polgármester megköszönte a Képviselő-testület munkáját és a meghívott vendégek megjelenését és zárt ülést rendel el.

Szilágyi Sándor
polgármester

K. m. f.



Dr. Kertész Marianna
jegyző